

ФЕДЕРАЛЬНАЯ СЛУЖБА ГОСУДАРСТВЕННОЙ СТАТИСТИКИ
ТЕРРИТОРИАЛЬНЫЙ ОРГАН ФЕДЕРАЛЬНОЙ СЛУЖБЫ
ГОСУДАРСТВЕННОЙ СТАТИСТИКИ ПО РЕСПУБЛИКЕ КАРЕЛИЯ
(Карелиястат)

СОЦИАЛЬНО-ЭКОНОМИЧЕСКОЕ ПОЛОЖЕНИЕ РЕСПУБЛИКИ КАРЕЛИЯ

за январь-июнь 2020 года

Доклад

Официальное издание

**Петрозаводск
2020**

УДК 338(470.22)
ББК 65.9(2Рос.Кар)-05
С 69

С 69 **Социально-экономическое положение Республики Карелия за январь-июнь 2020 года. - доклад/ Территориальный орган Федеральной службы государственной статистики по Республике Карелия (Карелиястат). – Петрозаводск, 2020. – 134с.**

УДК 338(470.22)
ББК 65.9(2Рос.Кар)-05

Код издания
по каталогу - **02084**

© Территориальный орган Федеральной
службы государственной статистики
по Республике Карелия, 2020
E-mail: P10_mail@gks.ru
<http://krl.gks.ru>

СОКРАЩЕНИЯ

г.	год	кв. м (м ²)	квадратный метр
г	грамм	куб. м (м ³)	кубический метр
га	гектар	млн.	миллион
Гкал	гигакалория	млрд.	миллиард
дкл	декалитр	пасс.-км	пассажиро-километр
дм ²	квадратный дециметр	плотн. м	плотный метр
долл.	доллар	пог. м	погонный метр
кВт	киловатт	р.	раз
кВт·ч	киловатт-час	руб.	рубль
кг	килограмм	т	тонна
ккал	килокалория	тыс.т	тысяча тонн
км	километр	т-км	тонно-километр
кв. км (км ²)	квадратный километр	туб	тысяча условных банок
куб. км (км ³)	кубический километр	тыс.	тысяча
л	литр	ц	центнер
м	метр	шт.	штука

УСЛОВНЫЕ ОБОЗНАЧЕНИЯ

- явление отсутствует;
- ... данных не имеется;
- 0,0 небольшая величина;
- х сопоставление невозможно;
- р. значения больше 150% приводятся в разгах (в 1,5р.);
- к данные не публикуются в целях обеспечения конфиденциальности первичных статистических данных, полученных от организаций, в соответствии с Федеральным законом от 29.11.2007г. №282–ФЗ «Об официальном статистическом учёте и системе государственной статистики в Российской Федерации» (ст.4, п.5; ст.9, п.1).

В отдельных случаях незначительные расхождения между итогом и суммой слагаемых объясняются округлением данных.

Некоторые сведения уточнены по сравнению с ранее опубликованными. Отдельные показатели являются предварительными и будут уточнены в последующих публикациях.

СОДЕРЖАНИЕ

I. ОБЩИЕ ПОКАЗАТЕЛИ	5
1.1. ОСНОВНЫЕ ЭКОНОМИЧЕСКИЕ ПОКАЗАТЕЛИ	5
1.2. ОСНОВНЫЕ СОЦИАЛЬНЫЕ ПОКАЗАТЕЛИ	6
II. ЭКОНОМИЧЕСКАЯ СИТУАЦИЯ В РЕСПУБЛИКЕ КАРЕЛИЯ	7
1. ПРОИЗВОДСТВО ТОВАРОВ И УСЛУГ	7
1.1. ПРОМЫШЛЕННОЕ ПРОИЗВОДСТВО	7
1.2. СЕЛЬСКОЕ И ЛЕСНОЕ ХОЗЯЙСТВО	15
1.3. РЫБОЛОВСТВО И АКВАКУЛЬТУРА (РЫБОВОДСТВО)	18
1.4. СТРОИТЕЛЬСТВО	19
1.5. ТРАНСПОРТ	26
2. РЫНКИ ТОВАРОВ И УСЛУГ	27
2.1. РОЗНИЧНАЯ ТОРГОВЛЯ	27
2.2. РЕСТОРАНЫ, КАФЕ И БАРЫ	33
2.3. РЫНОК ПЛАТНЫХ УСЛУГ НАСЕЛЕНИЮ	34
2.4. ЖИЛИЩНО-КОММУНАЛЬНОЕ ХОЗЯЙСТВО	37
2.5. ОПТОВАЯ ТОРГОВЛЯ И ТОВАРНЫЕ РЫНКИ	38
3. ИНСТИТУЦИОНАЛЬНЫЕ ПРЕОБРАЗОВАНИЯ	41
3.1. ХАРАКТЕРИСТИКА ХОЗЯЙСТВУЮЩИХ СУБЪЕКТОВ	41
3.2. ДЕМОГРАФИЯ ОРГАНИЗАЦИЙ	63
4. ЦЕНЫ	70
4.1. ИЗМЕНЕНИЕ ЦЕН (ТАРИФОВ) ПО СЕКТОРАМ ЭКОНОМИКИ	70
4.2. ПОТРЕБИТЕЛЬСКИЕ ЦЕНЫ	71
4.3. ЦЕНЫ ПРОИЗВОДИТЕЛЕЙ	78
4.4. ИНДЕКСЫ ТАРИФОВ НА УСЛУГИ СВЯЗИ ДЛЯ ЮРИДИЧЕСКИХ ЛИЦ	84
5. ФИНАНСЫ	85
5.1. ФИНАНСОВЫЕ РЕЗУЛЬТАТЫ ДЕЯТЕЛЬНОСТИ ОРГАНИЗАЦИЙ	85
5.2. СОСТОЯНИЕ ПЛАТЕЖЕЙ И РАСЧЁТОВ В ОРГАНИЗАЦИЯХ	91
III. СОЦИАЛЬНАЯ СФЕРА	98
1. УРОВЕНЬ ЖИЗНИ НАСЕЛЕНИЯ	98
1.1. ЗАРАБОТНАЯ ПЛАТА	98
2. ЗАНЯТОСТЬ И БЕЗРАБОТИЦА	106
3. ЗАБОЛЕВАЕМОСТЬ	111
IV. ДЕМОГРАФИЯ	114
1.1. ОБЩАЯ ХАРАКТЕРИСТИКА ВОСПРОИЗВОДСТВА НАСЕЛЕНИЯ В РЕСПУБЛИКЕ КАРЕЛИЯ	114
МЕТОДОЛОГИЧЕСКИЕ ПОЯСНЕНИЯ	117

I. ОБЩИЕ ПОКАЗАТЕЛИ

1.1. ОСНОВНЫЕ ЭКОНОМИЧЕСКИЕ ПОКАЗАТЕЛИ

	Июнь 2020	Июнь 2020 в % к июню 2019	Январь- июнь 2020	Январь- июнь 2020 в % к январю- июню 2019	Справочно январь- июнь 2019 в % к январю- июню 2018
Индекс промышленного производства ¹	х	123,6	х	117,6	101,3
Продукция сельского хозяйства, млн. руб.	204,0	99,2	1176,4	99,6	89,8
Объём работ, выполнен- ных по виду деятельности «Строительство», млн. руб.	2600,0	65,0	8604,5	79,8	84,3
Ввод в действие жилых домов, тыс. м ² общей площади	25,5 ²	в 2,7р. ³	94,1 ²	71,4 ³	в 1,5р.
Оборот розничной торгов- ли, млн. руб.	11572,7	101,1	61913,5	98,9	101,1
Оборот общественного питания, млн. руб.	431,8	85,7	2416,5	87,9	106,1
Объём платных услуг населению, млн. руб.	2563,1	80,6	15895,9	84,6	101,8
Индекс потребительских цен	х	103,6	х	102,9	105,0
Индекс цен производите- лей промышленных това- ров, реализуемых на внутренний рынок	х	91,0	х	90,8	118,6
Численность зарегистри- рованных безработных на конец месяца, тыс. человек	15,7	в 2,4р.	8,9	128,9	108,1

¹ Индекс промышленного производства исчисляется по видам экономической деятельности «Добыча полезных ископаемых», «Обрабатывающие производства», «Обеспечение электрической энергией, газом и паром; кондиционирование воздуха», «Водоснабжение; водоотведение, организация сбора и утилизация отходов, деятельность по ликвидации загрязнений». В качестве весов используется структура валовой добавленной стоимости по видам экономической деятельности 2018 базисного года. Данные за 2019 год уточнены по итогам ретроспективного пересчёта индексов производства, осуществлённого в связи с переходом с отчёта за январь 2020 на новый 2018 базисный год.

² С учётом жилых домов, построенных на земельных участках, предназначенных для ведения гражданами садоводства.

³ Без учёта жилых домов, построенных на земельных участках, предназначенных для ведения гражданами садоводства.

1.2. ОСНОВНЫЕ СОЦИАЛЬНЫЕ ПОКАЗАТЕЛИ ¹

	Май 2020	В % к		Январь- май 2020	Январь- май 2020 в % к январю- маю 2019	Справочно	
		апрелю 2020	маю 2019			май 2019 в % к маю 2018	январь- май 2019 в % к январю- маю 2018
Среднемесячная начисленная зара- ботная плата одного работника номинальная, руб.	47312,8	107,2	107,3	44792,3	107,1	110,7	109,0
реальная	х	106,9	103,9	х	104,2	105,7	103,6

¹ В соответствии с пунктом 1.30.1. Федерального плана статистических работ, утверждённого Распоряжением Правительством Российской Федерации от 06.05.2008г. № 671-р (с изменениями), срок опубликования официальной статистической информации о численности и начисленной заработной плате работников организаций установлен – на 35 рабочий день после отчётного периода.

II. ЭКОНОМИЧЕСКАЯ СИТУАЦИЯ В РЕСПУБЛИКЕ КАРЕЛИЯ

1. ПРОИЗВОДСТВО ТОВАРОВ И УСЛУГ

1.1. ПРОМЫШЛЕННОЕ ПРОИЗВОДСТВО

Индекс промышленного производства¹ в июне 2020г. составил 123,6% по сравнению с июнем 2019г., в январе-июне 2020г. – 117,6% к соответствующему периоду предыдущего года.

ИНДЕКСЫ ПРОМЫШЛЕННОГО ПРОИЗВОДСТВА

	В % к	
	предыдущему периоду	соответствующему периоду предыдущего года
2019		
Январь	92,9	105,6
Февраль	95,7	99,5
Март	112,4	95,3
Январь-март	х	99,9
Апрель	95,6	101,7
Май	102,9	101,9
Июнь	94,2	104,2
Январь-июнь	х	101,3
Июль	92,0	87,6
Август	108,8	97,8
Сентябрь	98,6	99,5
Январь-сентябрь	х	99,2
Октябрь	102,7	97,9
Ноябрь	101,4	100,0
Декабрь	113,9	107,0
Год	х	99,0
2020		
Январь	87,9	104,2
Февраль	96,1	105,4
Март	104,8	98,1
Январь-март	х	102,5
Апрель	101,1	123,2
Май	96,7	118,2
Июнь	94,6	123,6
Январь-июнь	х	117,6

¹ Индекс промышленного производства исчисляется по видам экономической деятельности «Добыча полезных ископаемых», «Обрабатывающие производства», «Обеспечение электрической энергией, газом и паром; кондиционирование воздуха», «Водоснабжение; водоотведение, организация сбора и утилизации отходов, деятельность по ликвидации загрязнений» на основе данных о динамике производства важнейших товаров-представителей (в натуральном или стоимостном выражении). В качестве весов используется структура валовой добавленной стоимости по видам экономической деятельности 2018 базисного года. Данные за 2019 год уточнены по итогам ретроспективного пересчёта индексов производства, осуществлённого в связи с переходом с отчёта за январь 2020 года на новый 2018 базисный год.

ИНДЕКСЫ ПРОМЫШЛЕННОГО ПРОИЗВОДСТВА ПО ОСНОВНЫМ ВИДАМ ЭКОНОМИЧЕСКОЙ ДЕЯТЕЛЬНОСТИ

	Июнь 2020 в % к июню 2019	Январь- июнь 2020 в % к январю- июню 2019	Справочно ¹	
			июнь 2019 в % к июню 2018	январь- июнь 2019 в % к январю- июню 2018
Промышленное производство	123,6	117,6	104,2	101,3
добыча полезных ископаемых	179,8	139,0	94,6	97,1
в том числе:				
добыча металлических руд	113,4	102,3	97,5	99,1
добыча прочих полезных ископаемых	в 8,5р.	в 5,6р.	77,4	83,2
обрабатывающие производства	87,0	102,1	112,9	105,5
в том числе:				
производство пищевых продуктов	70,2	131,7	103,2	79,3
из них:				
переработка и консервирование мяса и мясной пищевой продукции	180,5	155,8	93,0	93,3
переработка и консервирование рыбы, ракообразных и моллюсков	58,4	141,3	106,2	74,5
переработка и консервирование фруктов и овощей	148,7	113,8	79,8	140,5
производство молочной продукции	107,5	102,2	97,9	99,0
производство продуктов мукомольной и крупяной промышленности	83,1	111,7	100,3	87,4
производство хлебобулочных и мучных кондитерских изделий	97,2	97,4	90,3	90,9
производство готовых кормов для животных	92,7	107,3	55,8	50,6
производство напитков	156,5	184,7	116,0	80,7
производство текстильных изделий	143,8	108,1	31,9	71,8
производство одежды	151,7	117,0	69,5	72,5
обработка древесины и производство изделий из дерева и пробки, кроме мебели, производство изделий из соломки и материалов для плетения	95,2	102,4	107,0	114,4
распиловка и строгание древесины	108,2	109,3	100,8	106,9
производство изделий из дерева, пробки, соломки и материалов для плетения	69,6	87,0	122,4	135,7

¹ Данные за 2019 годы уточнены по итогам ретроспективного пересчёта индексов производства, осуществлённого в связи с переходом с отчёта за январь 2020 года на новый 2018 базисный год.

Продолжение

	Июнь 2020 в % к июню 2019	Январь- июнь 2020 в % к январю- июню 2019	Справочно ¹	
			июнь 2019 в % к июню 2018	январь- июнь 2019 в % к январю- июню 2018
производство бумаги и бумажных изделий	93,6	98,9	116,5	107,5
производство целлюлозы, древесной массы, бумаги и картона	95,7	99,7	118,7	108,0
производство изделий из бумаги и картона	76,0	90,6	100,5	102,2
производство химических веществ и химических продуктов	114,3	107,7	117,6	111,3
производство резиновых и пластмассовых изделий	114,5	125,2	103,7	89,7
производство прочей неметаллической минеральной продукции	51,7	53,5	89,2	114,1
производство металлургическое	109,6	97,2	51,0	52,9
производство готовых металлических изделий, кроме машин и оборудования	121,5	115,9	76,0	87,2
производство электрического оборудования	в 2,5р.	184,0	82,1	128,3
производство машин и оборудования, не включённых в другие группировки	67,6	146,5	в 2,2р.	90,3
производство автотранспортных средств, прицепов и полуприцепов	135,0	76,3	72,0	90,6
производство прочих транспортных средств и оборудования	5,9	14,0	в 2,5р.	63,3
производство мебели	148,4	116,3	94,9	143,0
производство прочих готовых изделий	99,7	103,8	62,2	77,6
ремонт и монтаж машин и оборудования	56,4	85,4	183,3	183,9
обеспечение электрической энергией, газом и паром; кондиционирование воздуха	107,1	105,9	114,1	99,7
производство, передача и распределение электроэнергии	109,5	111,5	110,9	95,1
производство и распределение газообразного топлива	95,9	96,6	130,7	180,5
производство, передача и распределение пара и горячей воды; кондиционирование воздуха	101,2	93,8	123,4	101,4
водоснабжение; водоотведение, организация сбора и утилизации отходов, деятельность по ликвидации загрязнений	122,3	114,1	65,1	91,9
в том числе забор, очистка и распределение воды	136,7	121,7	47,4	81,6

¹ Данные за 2019 годы уточнены по итогам ретроспективного пересчёта индексов производства, осуществлённого в связи с переходом с отчёта за январь 2020 года на новый 2018 базисный год.

**ОБЪЁМ ОТГРУЖЕННЫХ ТОВАРОВ СОБСТВЕННОГО ПРОИЗВОДСТВА,
ВЫПОЛНЕННЫХ РАБОТ И УСЛУГ СОБСТВЕННЫМИ СИЛАМИ
ПО ВИДАМ ЭКОНОМИЧЕСКОЙ ДЕЯТЕЛЬНОСТИ**

(в действующих ценах; миллионов рублей)

	Июнь 2020	Июнь 2020 в % к июню 2019	Январь- июнь 2020	Январь- июнь 2020 в % к январю- июню 2019
Промышленное производство	18282,8	85,4	108093,4	86,6
<i>добыча полезных ископаемых</i>	6256,2	73,5	35835,9	74,1
в том числе:				
добыча металлических руд	к	68,4	к	70,1
добыча прочих полезных ископаемых	1316,2	100,8	5967,0	103,0
<i>обрабатывающие производства</i>	10037,1	90,1	56853,1	92,4
в том числе:				
производство пищевых продуктов	1523,3	144,1	8437,3	в 1,6р.
из них:				
переработка и консервирование мяса и мясной пищевой продукции	59,9	146,1	330,4	133,0
переработка и консервирование рыбы, ракообразных и моллюсков	984,7	в 1,7р.	5074,3	в 2,0р.
переработка и консервирование фруктов и овощей	23,0	в 2,8р.	127,4	в 5,5р.
производство растительных и животных масел и жиров	к	-	к	113,6
производство молочной продукции	235,2	107,5	1344,2	105,0
производство хлебобулочных и мучных кондитерских изделий	110,1	121,6	679,3	122,4
производство готовых кормов для животных	17,9	в 1,6р.	116,4	в 1,9р.
производство напитков	28,4	109,8	137,7	137,1
производство текстильных изделий	0,4	в 1,5р.	1,0	79,6
производство одежды	11,2	130,5	72,2	85,7
обработка древесины и производство изделий из дерева и пробки, кроме мебели, производство изделий из соломки и материалов для плетения	1681,2	93,2	10000,1	102,1
распиловка и строгание древесины	1281,7	106,9	7444,2	107,5
производство изделий из дерева, пробки, соломки и материалов для плетения	399,5	66,0	2555,9	89,3
производство бумаги и бумажных изделий	4307,4	86,6	26741,6	82,1

Продолжение

	Июнь 2020	Июнь 2020 в % к июню 2019	Январь- июнь 2020	Январь- июнь 2020 в % к январю- июню 2019
в том числе: производство целлюлозы, дре- весной массы, бумаги и картона	3732,2	86,9	23664,3	81,0
производство химических ве- ществ и химических продуктов	274,6	103,7	1693,6	96,5
производство прочей неметалли- ческой минеральной продукции	446,2	55,0	2589,7	73,2
производство металлургическое	224,1	82,4	1157,2	65,0
производство готовых металли- ческих изделий, кроме машин и оборудования	901,3	116,1	2020,7	114,6
производство электрического оборудования	24,1	в 1,8р.	148,1	в 1,7р.
производство машин и оборудо- вания, не включённых в другие группировки	57,2	108,0	293,1	в 1,6р.
производство прочих транспорт- ных средств и оборудования	4,1	1,2	24,6	5,3
производство мебели	37,4	в 1,9р.	225,8	в 2,0р.
обеспечение электрической энергией, газом и паром; конди- ционирование воздуха	1714,3	109,4	13758,0	100,6
производство, передача и рас- пределение электроэнергии	1200,0	104,4	8242,6	100,1
производство и распределение газообразного топлива	37,4	96,0	253,6	97,5
производство, передача и рас- пределение пара и горячей воды (тепловой энергии); кондициони- рование воздуха	476,9	126,3	5261,8	101,5
водоснабжение; водоотведение, организация сбора и утилиза- ции отходов, деятельность по ликвидации загрязнений	275,2	143,2	1646,4	133,8
в том числе забор, очистка и распределение воды	129,7	в 1,5р.	765,3	137,8

**ПРОИЗВОДСТВО ОТДЕЛЬНЫХ ВИДОВ ПРОДУКЦИИ
ПРОМЫШЛЕННЫХ ПРОИЗВОДСТВ**

	Июнь 2020	Июнь 2020 в % к июню 2019	Январь- июнь 2020	Январь- июнь 2020 в % к январю- июню 2019
Добыча металлических руд				
Концентрат железорудный, тыс. т	к	105,2	к	103,1
Окатыши железорудные (окисленные), тыс. т	к	104,2	к	98,3
Добыча прочих полезных ископаемых				
Гранит, песчаник и прочий камень для памятников или строительства, тыс. т	2358,3	в 9,9р.	9188,1	в 6,4р.
Пески природные, тыс. м ³	135,8	в 1,7р.	501,4	109,0
Гранулы, крошка и порошок; галька, гравий, тыс. м ³	200,9	13,2	2920,3	33,9
в том числе щебень	85,6	6,5	2391,0	31,0
Производство отдельных видов пищевых продуктов				
Мясо крупного рогатого скота, свини- на, баранина, козлятина, конина и мясо прочих животных семейства лошадиных, оленина и мясо прочих животных семейства оленевых (оленьевых) парные, остывшие или охлажденные, т	26,4	100,0	184,1	118,1
Изделия колбасные, т	15,4	105,5	91,8	108,5
Полуфабрикаты мясные, мясосодер- жащие, охлажденные, заморожен- ные, т	202,1	в 2,0р.	1026,1	в 1,7р.
Рыба переработанная и консервиро- ванная, ракообразные и моллюски, т	3002,4	60,2	42130,0	в 1,6р.
Молоко жидкое обработанное, вклю- чая молоко для детского питания, т	1647,2	95,5	10767,6	99,4
Масло сливочное, т	27,7	в 1,9р.	208,0	103,4
Сыры, т	к	95,7	к	87,1
Творог, т	148,7	130,9	769,2	108,3
Мука из прочих зерновых культур, т	к	58,7	к	109,3
Крупа, т	-	-	-	-
Изделия хлебобулочные недлитель- ного хранения, т	1301,3	95,1	7849,7	97,4
Изделия мучные кондитерские, торты и пирожные недлительного хране- ния, т	71,9	103,2	416,0	94,8
Кондитерские изделия, т	105,9	106,8	615,5	97,7
Корма готовые для сельскохозяй- ственных животных, т	к	93,9	к	106,1
белок кормовой, т	к	88,5	к	111,4

Продолжение

	Июнь 2020	Июнь 2020 в % к июню 2019	Январь- июнь 2020	Январь- июнь 2020 в % к январю- июню 2019
Производство отдельных видов напитков				
Водка, тыс. дкл	к	в 1,7р.	к	в 4,5р.
Пиво, кроме отходов пивоварения, тыс. дкл	к	97,2	к	98,6
Производство отдельных видов одежды				
Спецодежда, тыс. шт,	142,9	...	2905,0	...
Пальто, полупальто женские или для девочек из текстильных материалов, кроме трикотажных или вязаных, тыс. шт,	к	100,0	к	36,3
Обработка древесины и производство отдельных видов изделий из дерева				
Лесоматериалы, продольно распи- ленные или расколотые, разделён- ные на слои или лущёные, толщиной более 6 мм, деревянные железнодо- рожные или трамвайные шпалы, не- пропитанные, тыс. м ³	82,0	105,3	516,0	106,5
Щепа технологическая, тыс. плотн. м ³	78,2	113,2	435,3	115,4
Щепа топливная, тыс. плотн. м ³	40,4	127,1	165,5	111,1
Гранулы топливные (пеллеты) из от- ходов деревопереработки, тыс. т	к	57,9	к	91,4
Плиты древесностружечные и анало- гичные плиты из древесины или других одревесневших материалов, усл. м ³	к	67,8	к	86,4
Поддоны деревянные, включая под- доны с бортами, и прочие деревян- ные погрузочные щиты, тыс. шт.	к	38,0	к	83,2
Производство отдельных видов бумаги и бумажных изделий				
Целлюлоза древесная и целлюлоза из прочих волокнистых материалов, тыс. т	90,7	98,6	576,1	100,3
Бумага и картон, т	к	95,5	к	99,7
в том числе:	к	89,2	к	99,1
бумага газетная в рулонах или листах	к	75,9	к	90,7
Мешки и сумки бумажные, тыс. шт.				
Производство отдельных видов химических веществ и химических продуктов				
Вещества взрывчатые готовые; шнуры огнеупорные и детонирующие; запалы; электродетонаторы; пиропатроны; фейерверки, млн. руб.	к	102,2	к	89,9
Производные продуктов растительного происхождения или смол, т	к	107,1	к	103,6
Канифоль и кислоты смоляные и их производные, т	к	113,5	к	122,6

Продолжение

	Июнь 2020	Июнь 2020 в % к июню 2019	Январь- июнь 2020	Январь- июнь 2020 в % к январю- июню 2019
Производство отдельных видов резиновых и пластмассовых изделий				
Блоки дверные пластмассовые и пороги для них, м ²	к	в 3,2р.	к	в 3,4р.
Блоки оконные пластмассовые, м ²	6349,1	114,5	22705,0	132,3
Производство отдельных видов прочей неметаллической минеральной продукции				
Блоки и прочие изделия сборные строительные для зданий и сооружений из цемента, бетона или искусственного камня, тыс. м ³	4,1	88,2	22,7	97,5
Бетон готовый для заливки, тыс. м ³	6,8	104,1	26,0	74,1
Смеси асфальтобетонные дорожные, аэродромные и асфальтобетон горячие, т	к	в 1,7р.	к	в 1,9р.
Производство отдельных видов готовых металлических изделий, кроме машин и оборудования				
Конструкции и детали конструкций из чёрных металлов, тыс. т	к	28,6	к	35,6
Оборудование эксплуатационное для ядерных установок, млн. руб.	к	124,1	к	133,8
Производство отдельных видов электрического оборудования				
Устройства коммутации или защиты электрических цепей на напряжение не более 1 кВ. млн. руб.	к	20,9	к	30,2
Производство отдельных видов машин и оборудования, не включённых в другие группировки				
Двигатели гидравлические и пневматические линейного действия, млн. руб.	к	73,3	к	в 1,8р.
Тракторы для сельского хозяйства прочие, шт.	к	-	к	-
Производство отдельных видов мебели				
Мебель для сиденья, преимущественно с деревянным каркасом, шт.	669	64,1	5012	146,7
Столешники кухонные, для столовой и гостиной, шт.	299	139,1	1720	104,6
Производство электро- и теплоэнергии				
Электроэнергия, млн. кВт.ч	430,3	109,1	2919,5	112,6
в том числе произведённая электростанциями:				
тепловыми	108,5	120,1	1097,0	96,1
гидроэлектростанциями	321,8	105,8	1822,5	125,5

Продолжение

	Июнь 2020	Июнь 2020 в % к июню 2019	Январь- июнь 2020	Январь- июнь 2020 в % к январю- июню 2019
Пар и горячая вода, тыс. Гкал	389,7	101,6	4243,4	94,4
в том числе отпущенная: тепловыми электроцентралями (ТЭЦ)	256,3	94,7	2652,2	94,7
котельными	103,9	110,5	1402,2	90,0

1.2. СЕЛЬСКОЕ И ЛЕСНОЕ ХОЗЯЙСТВО

1.2.1. СЕЛЬСКОЕ ХОЗЯЙСТВО

Объём продукции сельского хозяйства всех сельхозпроизводителей (сельскохозяйственные организации, крестьянские (фермерские) хозяйства и индивидуальные предприниматели, население) в январе-июне 2020г. в фактических ценах составил 1176,4 млн. рублей.

ДИНАМИКА ПРОИЗВОДСТВА ПРОДУКЦИИ СЕЛЬСКОГО ХОЗЯЙСТВА

	В % к	
	предыдущему периоду	соответствующему периоду предыдущего года
2019¹		
Январь	83,0	90,4
Февраль	91,3	85,2
Март	113,4	88,0
I квартал	х	87,9
Апрель	100,9	94,0
Май	101,0	91,0
Июнь	101,1	90,0
II квартал	х	91,6
Январь-июнь	х	89,8
2020²		
Январь	80,8	101,0
Февраль	91,6	101,2
Март	112,3	99,0
I квартал	х	100,3
Апрель	100,8	99,3
Май	99,8	98,3
Июнь	102,0	99,2
II квартал	х	98,9
Январь-июнь	х	99,6

¹ 3-я оценка: согласование внутригодовых данных с предварительными годовыми итогами.

² 1-я оценка: Оперативные данные о производстве сельскохозяйственной продукции сельскохозяйственными организациями (без микропредприятий) с досчётом на производство в микропредприятиях, крестьянских (фермерских) хозяйствах, хозяйствах населения.

Животноводство. К 1 июля 2020г. поголовье крупного рогатого скота в хозяйствах всех сельхозпроизводителей, по оценке, составило 21,3 тыс. голов (из него коров – 9,9 тыс. голов), свиней – 3,8 тыс. голов, овец и коз – 5,4 тыс. голов.

ДИНАМИКА ПОГОЛОВЬЯ СКОТА В ХОЗЯЙСТВАХ ВСЕХ КАТЕГОРИЙ

(на конец месяца; процентов)

	Крупный рогатый скот		Из него коровы		Свиньи		Овцы и козы	
	к соответствующей дате предыдущего месяца	к соответствующей дате предыдущего года	к соответствующей дате предыдущего месяца	к соответствующей дате предыдущего года	к соответствующей дате предыдущего месяца	к соответствующей дате предыдущего года	к соответствующей дате предыдущего месяца	к соответствующей дате предыдущего года
2019								
Январь	98,9	97,8	100,0	104,2	104,8	33,6	104,2	101,1
Февраль	100,2	98,8	99,5	104,4	101,3	34,9	104,8	106,2
Март	99,0	98,4	100,7	104,9	101,0	33,1	102,5	108,2
Апрель	99,3	97,2	101,1	105,5	100,9	33,9	101,6	109,5
Май	100,5	97,4	100,1	104,9	104,2	35,8	100,5	109,2
Июнь	100,7	97,3	100,0	101,8	101,2	37,0	100,6	108,6
2020								
Январь	98,2	95,4	98,6	98,2	102,9	96,1	91,9	90,6
Февраль	100,7	95,8	100,6	99,3	101,8	96,6	103,4	89,4
Март	99,0	95,8	99,3	97,9	98,1	93,9	102,0	88,9
Апрель	99,2	95,7	98,7	95,7	96,0	89,3	101,9	89,2
Май	101,0	96,1	101,3	96,8	95,7	82,0	101,3	89,9
Июнь	100,4	95,8	99,5	96,4	95,5	77,4	98,7	88,2

В сельскохозяйственных организациях к 1 июля 2020г. поголовье крупного рогатого скота, по оценке, составило 17,1 тыс. голов (из него коров – 8,2 тыс. голов), поголовье свиней – 1,3 тыс. голов. По сравнению с 1 июля 2019г. поголовье крупного рогатого скота уменьшилось на 4,5%, в том числе поголовье коров – на 4,0%, поголовье свиней снизилось на 42,1%.

В январе-июне 2020г. в хозяйствах всех сельхозпроизводителей, по оперативным расчётам, производство молока увеличилось на 1,4%, производство яиц снизилось – на 0,3%, производство скота и птицы на убой (в живом весе) снизилось на 8,2% по сравнению с январём-июнем 2019 года.

**ПРОИЗВОДСТВО ОСНОВНЫХ ВИДОВ ПРОДУКЦИИ ЖИВОТНОВОДСТВА
В ХОЗЯЙСТВАХ ВСЕХ СЕЛЬХОЗПРОИЗВОДИТЕЛЕЙ**

	Июнь 2020	Июнь 2020 в % к июню 2019	Январь- июнь 2020	Январь- июнь 2020 в % к январю- июню 2019	Справочно	
					июнь 2019 в % к июню 2018	январь- июнь 2019 в % к январю- июню 2018
Скот и птица на убой (в живом весе), тыс. т	0,2	100,4	1,5	91,8	66,2	70,4
Молоко, тыс. т	5,5	101,0	32,0	101,4	98,1	102,4
Яйца, млн. шт.	0,9	98,7	3,6	99,7	101,0	100,5

В сельскохозяйственных организациях в январе-июне 2020г., по оперативным расчётам, производство молока увеличилось на 1,8%, яиц – в 2,0 раза, производство скота и птицы на убой (в живом весе) уменьшилось на 9,6% по сравнению с январём-июнем 2019 года.

**ПРОИЗВОДСТВО ОСНОВНЫХ ВИДОВ ПРОДУКЦИИ ЖИВОТНОВОДСТВА
В СЕЛЬСКОХОЗЯЙСТВЕННЫХ ОРГАНИЗАЦИЯХ**

	Июнь 2020	Июнь 2020 в % к июню 2019	Январь- июнь 2020	Январь- июнь 2020 в % к январю- июню 2019	Справочно	
					июнь 2019 в % к июню 2018	январь- июнь 2019 в % к январю- июню 2018
Скот и птица на убой (в живом весе), тыс. т	0,2	104,5	1,0	90,4	56,6	59,8
Молоко, тыс. т	4,9	101,7	29,3	101,8	97,9	102,6
Яйца, млн. шт.	0,0	в 1,6р.	0,3	в 2,0р.	134,2	133,9

Надои молока в среднем на 1 корову в сельскохозяйственных организациях в январе-июне 2020г. увеличились на 4,8% по сравнению с январём-июнем 2019г. и составили 3677 килограмм.

1.2.2. ЛЕСОЗАГОТОВКИ

Объём отгруженных товаров собственного производства, работ услуг, выполненных собственными силами (по хозяйственному виду деятельности «Лесозаготовки»), в июне 2020г. составил 1177,9 млн. рублей (в 1,7р. больше, чем в июне 2019г.), в январе-июне 2020г. – 5654,2 млн. рублей (на 4,0% меньше, чем в январе-июне 2019г.).

**ПРОИЗВОДСТВО ОТДЕЛЬНЫХ ВИДОВ ПРОДУКЦИИ
ПО ВИДУ ДЕЯТЕЛЬНОСТИ «ЛЕСОЗАГОТОВКИ»**

	Июнь 2020, тыс. плотных м ³	В % к		Январь- июнь 2020 тыс. плотных м ³	Январь- июнь 2020 в % к январю- июню 2019
		маю 2020	июню 2019		
Лесоматериалы необработанные	670,4	в 1,5р.	122,3	3584,0	107,3
лесоматериалы хвойных пород	439,2	в 1,5р.	125,2	2295,2	103,7
лесоматериалы лиственных пород	142,2	140,3	122,7	722,7	113,8
древесина топлив- ная	89,0	в 1,5р.	109,0	566,1	114,7

1.3. РЫБОЛОВСТВО И АКВАКУЛЬТУРА (РЫБОВОДСТВО)

Оборот организаций с основным видом деятельности «Рыболовство и рыбоводство» в январе-июне 2020г. составил 7455,5 млн. рублей, что в действующих ценах на 42,9% больше, чем в соответствующем периоде предыдущего года.

ПРОИЗВОДСТВО РЫБЫ

	Июнь 2020, тонн	В % к		Январь- июнь 2020, тонн	Январь- июнь 2020 в % к январю- июню 2019
		маю 2020	июню 2019		
Рыба морская живая, не являющаяся продукцией рыбоводства	10,0	142,9	66,7	37,5	35,7
Рыба морская свежая или охлаждённая, не явля- ющаяся продукцией рыбоводства	213,0	86,1	116,1	1110,6	84,4
Рыба пресноводная живая, являющаяся продукцией рыбоводства	58,2	90,9	в 1,6р.	153,6	в 1,8р.
Рыба свежая или охла- ждённая, пресноводная, являющаяся продукцией рыбоводства	378,5	99,4	118,2	3757,7	101,5

1.4. СТРОИТЕЛЬСТВО

Строительная деятельность. Объём работ, выполненных по виду деятельности «Строительство», в июне 2020г. составил 2600,0 млн. рублей, что на 35,0% (в сопоставимых ценах) меньше, чем в июне 2019г., в январе-июне 2020г. – 8604,5 млн. рублей, или 79,8% к уровню соответствующего периода 2019г.

ДИНАМИКА ОБЪЁМА РАБОТ, ВЫПОЛНЕННЫХ ПО ВИДУ ДЕЯТЕЛЬНОСТИ «СТРОИТЕЛЬСТВО»

	Млн. рублей	В % к	
		предыдущему периоду	соответствующему периоду предыдущего года
2019			
Январь	446,5	7,4	54,1
Февраль	1332,8	в 3,0р.	в 2,9р.
Март	1662,9	124,5	43,7
I квартал	3442,2	30,5	67,6
Апрель	1067,2	64,0	58,9
Май	1795,7	в 1,7р.	72,0
Июнь	3707,5	в 2,0р.	в 1,5р.
II квартал	6570,4	в 1,9р.	97,0
I полугодие	10012,6	х	84,3
Июль	3800,6	101,7	110,6
Август	3981,7	105,1	131,2
Сентябрь	3701,1	91,5	110,9
III квартал	11483,4	в 1,7р.	117,1
Январь-сентябрь	21496,0	х	99,1
Октябрь	2916,5	78,7	84,5
Ноябрь	2297,7	77,7	119,5
Декабрь	3264,7	140,9	51,1
IV квартал	8478,9	72,1	72,2
Год	29974,9	х	89,8
2020			
Январь	735,0	22,4	в 1,5р.
Февраль	601,0	80,8	42,0
Март	1659,2	в 2,7р.	92,4
I квартал	2995,2	34,4	81,1
Апрель	739,7	44,6	64,6
Май ¹	2269,6	в 3,0р.	116,4
Июнь	2600,0	114,5	65,0
II квартал	5609,3	в 1,9р.	79,1
I полугодие	8604,5	х	79,8

Стройки, финансируемые из федерального бюджета². В соответствии с Федеральной адресной инвестиционной программой, утверждённой

¹ Данные уточнены респондентами.

² По списку Минэкономразвития России.

Минэкономразвития России на 2020г., выделены ассигнования в размере 5144,6 млн. рублей, в том числе из федерального бюджета – 4475,5 млн. рублей, на 25 объектов капитального строительства, приобретение объектов недвижимости и реализацию мероприятий (укрупнённых инвестиционных проектов) (далее объекты). Из общего количества на 4 объектах намечено провести только проектные и изыскательские работы. Ввод объектов в эксплуатацию в январе-июне 2020г. не осуществлялся.

ОБЪЕКТЫ, ПРЕДУСМОТРЕННЫЕ ФЕДЕРАЛЬНОЙ АДРЕСНОЙ ИНВЕСТИЦИОННОЙ ПРОГРАММОЙ

	Количество объектов на 2020		Лимит бюджетных ассигнований на 2020, млн. рублей		Использовано за счёт всех источников финансирования в январе-июне 2020, млн. рублей
	всего	из них подлежащих к вводу в 2020 ¹	всего	в том числе из федерального бюджета	
Всего по республике	25	4	5144,6	4475,5	896,9
сельское, лесное хозяйство, охота, рыболовство и рыбоводство	1	-	550,0	550,0	-
водоснабжение; водоотведение, организация сбора и утилизации отходов, деятельность по ликвидации загрязнений	3	-	443,3	317,0	103,0
строительство	3	-	1093,0	904,3	66,9
транспортировка и хранение	8	1	1067,2	929,4	473,3
деятельность профессиональная, научная и техническая	1	-	1,8	1,8	0,2
государственное управление и обеспечение военной безопасности; социальное обеспечение	2	-	70,4	70,4	-
образование	1	-	198,5	182,3	0,3
деятельность в области здравоохранения и социальных услуг	1	-	1069,9	959,8	56,5
деятельность в области культуры, спорта, организации досуга и развлечений	5	3	650,5	560,5	196,7

¹ Без объектов, на которых проводятся только проектно-изыскательские работы.

На 1 июля 2020г. техническую готовность от 51% до 99,9% (без объектов, на которых проводятся только проектные и изыскательские работы) имели 5 объектов, на 4 объектах строительство не велось.

В счёт годового лимита в январе-июне 2020г. профинансировано из федерального бюджета 1001,7 млн. рублей.

На 1 июля 2020г. полностью профинансировано из федерального бюджета 4 объекта.

Ввод в действие (в эксплуатацию) зданий, мощностей и объектов.
Из числа введённых в действие в январе-июне 2020г. зданий 95,0% составляют здания жилого назначения.

ВВОД В ДЕЙСТВИЕ (В ЭКСПЛУАТАЦИЮ) ЗДАНИЙ ПО ИХ ВИДАМ

	Январь-июнь 2020		
	количество зданий, единиц	общий строительный объём зданий, м ³	общая площадь зданий ¹ , м ²
Введено в действие зданий	501	413112	119737
жилого назначения	476	371894	111840
нежилого назначения	25	41218	7897
промышленные	2	7398	1079
сельскохозяйственные	2	1489	404
коммерческие	10	19460	3827
административные	3	7334	1718
учебные	-	-	-
здравоохранения	-	-	-
другие	8	5537	869

ВВОД В ДЕЙСТВИЕ ПРОИЗВОДСТВЕННЫХ МОЩНОСТЕЙ И ОБЪЕКТОВ

	Январь-июнь 2020
Помещения для овец, тыс. мест	0,1
Станции технического обслуживания грузовых автомобилей, единиц	1,0
Торговые предприятия, тыс. м ² торговой площади	1,7

ВВОД В ДЕЙСТВИЕ ОБЪЕКТОВ СОЦИАЛЬНО-КУЛЬТУРНОЙ СФЕРЫ

	Январь-июнь 2020
Жилые дома, тыс. м ² общей площади	94,1
Водопроводные сети, км	0,2
Канализационные сети, км	1,3
Гостиницы, мест	29
Туристские базы, мест	12
Культовые сооружения, единиц	3
Бани, мест	3

¹ Включая технические, мансардные, цокольные и подвальные помещения.

Жилищное строительство¹. В июне 2020г. на территории республики введены в действие 73 жилых дома (415 квартир) общей площадью 25,5 тыс. кв. метров.

В январе-июне 2020г. построено 476 жилых домов (1243 квартиры) общей площадью 94,1 тыс. кв. метров.

ДИНАМИКА ВВОДА В ДЕЙСТВИЕ ОБЩЕЙ ПЛОЩАДИ ЖИЛЫХ ДОМОВ

	Общая площадь жилых домов, м ²	В % к	
		предыдущему периоду	соответствующему периоду предыдущего года
2019			
Январь	11010	16,1	в 1,5р.
Февраль	20290	в 1,8р.	110,8
Март	26768	131,9	в 2,4р.
I квартал	58068	49,2	в 1,6р.
Апрель	48122	в 1,8р.	в 3,8р.
Май	10537	21,9	67,5
Январь-май	116727	х	в 1,8р.
Июнь	9245	87,7	50,0
II квартал	67904	116,9	145,7
I полугодие	125972	х	в 1,5р.
Июль	32516	в 3,5р.	86,4
Август с учётом жилых домов на земельных участках для ведения садоводства	13871	х	х
без учёта жилых домов на земельных участках для ведения садоводства	13871	42,7	141,2
Сентябрь с учётом жилых домов на земельных участках для ведения садоводства	23983	в 1,7р.	х
без учёта жилых домов на земельных участках для ведения садоводства	23890	в 1,7р.	107,4

¹ Данные приведены с учётом жилых домов, построенных населением на земельных участках, предназначенных для ведения гражданами садоводства; до августа 2019г. такие дома не учитывались. Изменения связаны с тем, что в полном объёме начали действовать нормы Федерального закона от 29.07.2017 № 217-ФЗ «О ведении гражданами садоводства и огородничества для собственных нужд и о внесении изменений в отдельные законодательные акты Российской Федерации».

	Общая площадь жилых домов, м ²	В % к	
		предыдущему периоду	соответствующему периоду предыдущего года
III квартал с учётом жилых домов на земельных участках для ведения садоводства	70370	x	x
без учёта жилых домов на земельных участках для ведения садоводства	70277	103,5	100,8
Январь-сентябрь с учётом жилых домов на земельных участках для ведения садоводства	196342	x	x
без учёта жилых домов на земельных участках для ведения садоводства	196249	x	128,3
Октябрь с учётом жилых домов на земельных участках для ведения садоводства	20114	83,9	x
без учёта жилых домов на земельных участках для ведения садоводства	19922	83,4	118,6
Ноябрь с учётом жилых домов на земельных участках для ведения садоводства	13113	65,2	x
без учёта жилых домов на земельных участках для ведения садоводства	13113	65,8	39,9
Декабрь с учётом жилых домов на земельных участках для ведения садоводства	47608	в 3,6р.	x
без учёта жилых домов на земельных участках для ведения садоводства	47436	в 3,6р.	69,4
IV квартал с учётом жилых домов на земельных участках для ведения садоводства	80835	x	x
без учёта жилых домов на земельных участках для ведения садоводства	80471	114,5	68,2
Год с учётом жилых домов на земельных участках для ведения садоводства	277177	x	x
без учёта жилых домов на земельных участках для ведения садоводства	276720	102,1	102,1

Продолжение

	Общая площадь жилых домов, м ²	В % к	
		предыдущему периоду	соответствующему периоду предыдущего года
2020			
Январь с учётом жилых домов на земельных участках для ведения садоводства	6509	13,7	х
без учёта жилых домов на земельных участках для ведения садоводства	6414	13,5	58,3
Февраль с учётом жилых домов на земельных участках для ведения садоводства	15510	в 2,4р.	х
без учёта жилых домов на земельных участках для ведения садоводства	15374	в 2,4р.	75,8
Март с учётом жилых домов на земельных участках для ведения садоводства	17737	114,4	х
без учёта жилых домов на земельных участках для ведения садоводства	16092	104,7	60,1
I квартал с учётом жилых домов на земельных участках для ведения садоводства	39756	49,2	х
без учёта жилых домов на земельных участках для ведения садоводства	37880	47,1	65,2
Апрель с учётом жилых домов на земельных участках для ведения садоводства	22672	127,8	х
без учёта жилых домов на земельных участках для ведения садоводства	21724	135,0	45,1
Май с учётом жилых домов на земельных участках для ведения садоводства	6198	27,3	х
без учёта жилых домов на земельных участках для ведения садоводства	5214	24,0	49,5
Июнь с учётом жилых домов на земельных участках для ведения садоводства	25512	в 4,1р.	х
без учёта жилых домов на земельных участках для ведения садоводства	25158	в 4,8р.	в 2,7р.

	Общая площадь жилых домов, м ²	В % к	
		предыдущему периоду	соответствующему периоду предыдущего года
II квартал <i>с учётом жилых домов на земельных участках для ведения садоводства</i>	54382	136,8	x
<i>без учёта жилых домов на земельных участках для ведения садоводства</i>	52096	137,5	76,7
I полугодие <i>с учётом жилых домов на земельных участках для ведения садоводства</i>	94138	x	x
<i>без учёта жилых домов на земельных участках для ведения садоводства</i>	89976	x	71,4

Жилищное строительство за счёт средств бюджетов не осуществлялось.

Населением за свой счёт и с помощью кредитов в январе-июне 2020г. построено 466 домов (467 квартир) общей площадью 48,4 тыс. кв. метров, в том числе без учёта домов, построенных на участках для ведения гражданами садоводства – 407 жилых домов (408 квартир) общей площадью 44,2 тыс. кв. метров, или на 34,8% ¹ меньше, чем в январе-июне 2019г.

Удельный вес индивидуального жилищного строительства в общем объёме ввода жилья по республике составил 51,4% (в январе-июне 2019г. – 53,8%).

Стоимость строительства жилья. Средняя фактическая стоимость строительства 1 кв. метра общей площади жилых домов (без индивидуальных), введенных в январе-июне 2020г., составила 44634 рубля (в январе-июне 2019г. – 42150 рублей).

СРЕДНЯЯ СТОИМОСТЬ СТРОИТЕЛЬСТВА 1 КВАДРАТНОГО МЕТРА ОБЩЕЙ ПЛОЩАДИ ЖИЛЫХ ДОМОВ

(рублей; по фактической стоимости для застройщика)

	Отдельно стоящие жилые дома квартирного типа без пристроек, надстроек и встроенных помещений и без жилых домов, построенных населением
2019	
I квартал	45662
II квартал	40476
I полугодие	42150
III квартал	40281
Январь-сентябрь	41344

¹ В целях обеспечения сопоставимости с соответствующим периодом предыдущего года относительные показатели рассчитаны без учёта жилых домов, построенных населением на земельных участках, предназначенных для ведения гражданами садоводства.

Продолжение

	Отдельно стоящие жилые дома квартирного типа без пристроек, надстроек и встроенных помещений и без жилых домов, построенных населением
IV квартал	38378
Год	40854
2020	
I квартал	39916
II квартал	47053
I полугодие	44634

1.5. ТРАНСПОРТ ¹

ДЕЯТЕЛЬНОСТЬ АВТОМОБИЛЬНОГО ТРАНСПОРТА

	Июнь 2020	Июнь 2020 в % к июню 2019	Январь- июнь 2020	Январь- июнь 2020 в % к январю- июню 2019	<u>Справочно</u> январь-июнь 2019 в % к январю- июню 2018
Грузооборот, млн. т-км	47,0	98,5	267,3	106,4	144,8
Пассажирооборот, млн. пасс.-км	11,3	36,9	70,9	36,2	113,7

ДИНАМИКА ГРУЗОБОРОТА И ПАССАЖИРОБОРОТА АВТОМОБИЛЬНОГО ТРАНСПОРТА

	Грузооборот			Пассажирооборот		
	млн. т-км	в % к		млн. пасс.-км	в % к	
		преды- дущему периоду	соответ- ствующе- му перио- ду преды- дущего года		преды- дущему периоду	соответ- ствующе- му перио- ду преды- дущего года
2019						
Январь	35,0	101,4	124,1	31,2	91,8	116,0
Февраль	39.7	112.3	129.3	30.8	98.7	121.3

¹ Информация по перевозочной деятельности водного, городского электрического, воздушного транспорта по субъектам РФ носит конфиденциальный характер и размещается на сайте Росстата в целом по Российской Федерации. Формы федерального статистического наблюдения о деятельности железнодорожных перевозок разрабатываются на федеральном уровне и предоставление их на региональный уровень не предусмотрено.

	Грузооборот			Пассажирооборот		
	млн. т-км	в % к		млн. пасс.-км	в % к	
		преды- дущему периоду	соответ- ствующе- му перио- ду преды- дущего года		преды- дущему периоду	соответ- ствующе- му перио- ду преды- дущего года
Март	50,6	127,5	в 1,6р.	35,0	113,6	123,2
Январь-март	125,3	х	137,4	97,0	х	120,2
Апрель	44,4	87,7	в 2,1р.	35,0	100,0	113,3
Май	33,8	76,1	125,2	33,4	95,4	106,4
Июнь	47,7	141,1	141,1	30,6	91,6	104,1
Январь-июнь	251,2	х	144,8	196,0	х	113,7
Июль	47,9	100,6	149,5	30,1	98,4	106,4
Август	45,1	94,2	в 1,5р.	27,0	89,7	95,7
Сентябрь	43,9	97,3	143,0	28,4	105,2	100,7
Январь-сентябрь	388,1	х	145,9	281,5	х	109,5
Октябрь	43,1	98,2	в 1,5р.	31,1	109,5	101,3
Ноябрь	43,7	101,4	в 1,6р.	30,5	98,0	90,2
Декабрь	46,9	108,0	119,5	30,8	101,0	90,6
Год	521,8	х	144,1	373,9	х	105,1
2020						
Январь	40,9	87,2	116,9	20,5	66,6	65,7
Февраль	49,1	120,0	123,7	20,1	98,0	65,2
Март	48,6	99,0	96,0	18,7	93,0	53,4
Январь-март	138,6	х	110,6	59,3	х	61,1
Апрель	40,3	82,9	90,8	0,0	0,0	0,0
Май ¹	41,4	102,7	122,5	0,3	в 167,1р.	0,9
Июнь	47,0	113,5	98,5	11,3	в 37,7р.	36,9
Январь-июнь	267,3	х	106,4	70,9	х	36,2

2. РЫНКИ ТОВАРОВ И УСЛУГ

2.1. РОЗНИЧНАЯ ТОРГОВЛЯ

Оборот розничной торговли в июне 2020г. составил 11572,7млн. рублей, что в товарной массе на 1,1% больше, чем за соответствующий период предыдущего года, в январе-июне 2020г. – 61913,5 млн. рублей, или 98,9% к уровню соответствующего периода предыдущего года.

¹ Данные изменены за счёт уточнения респондентами ранее предоставленной оперативной информации.

ДИНАМИКА ОБОРОТА РОЗНИЧНОЙ ТОРГОВЛИ

	Млн. рублей	В % к	
		предыдущему периоду	соответствующему периоду предыдущего года
2019			
Январь	9376,3	73,2	101,9
Февраль	9193,5	97,5	99,2
Март	10323,5	111,9	101,9
I квартал	28893,3	85,0	101,0
Апрель	10124,3	97,7	101,3
Май	10732,7	105,9	100,5
Июнь	10995,8	102,6	101,9
II квартал	31852,8	109,3	101,2
I полугодие	60746,1	х	101,1
Июль	11450,7	104,3	106,0
Август	11506,7	100,8	104,6
Сентябрь	10782,8	94,1	102,9
III квартал	33740,2	106,5	104,4
Январь-сентябрь	94486,3	х	102,3
Октябрь	10765,5	99,8	100,6
Ноябрь	10885,1	100,8	98,3
Декабрь	12984,7	118,6	100,0
IV квартал	34635,3	102,5	99,4
Год	129121,6	х	101,5
2020			
Январь	9996,0	76,7	104,5
Февраль	9982,9	99,3	106,4
Март	11277,4	112,1	106,4
I квартал	31256,3	88,6	105,7
Апрель	9042,5	79,4	86,6
Май	10042,0	110,1	90,4
Июнь	11572,7	114,7	101,1
II квартал	30657,2	95,9	92,8
I полугодие	61913,5	х	98,9

В июне 2020г. оборот розничной торговли на 99,8% формировался **торгующими организациями и индивидуальными предпринимателями**, осуществляющими деятельность в стационарной торговой сети (вне рынка); доля **рынков и ярмарок** составила 0,2% (в июне 2019г. – 99,7% и 0,3% соответственно).

ОБОРОТ РОЗНИЧНОЙ ТОРГОВЛИ ТОРГУЮЩИХ ОРГАНИЗАЦИЙ И ПРОДАЖА ТОВАРОВ НА РОЗНИЧНЫХ РЫНКАХ И ЯРМАРКАХ

	Июнь 2020 млн. рублей	Июнь 2020 в % к июню 2019	Январь- июнь 2020 млн. рублей	Январь- июнь 2020 в % к январю- июню 2019	<u>Справочно</u> январь- июнь 2019 в % к январю- июню 2018
Всего	11572,7	101,1	61913,5	98,9	101,1
оборот розничной торгов- ли торговых организа- ций и индивидуальных предпринимателей вне рынка	11544,6	101,1	61798,9	99,0	101,1
продажа товаров на роз- ничных рынках и ярмар- ках	28,1	88,0	114,6	61,9	92,5

В июне 2020г. в структуре оборота розничной торговли удельный вес **пищевых продуктов, включая напитки, и табачных изделий**, составил 56,2%, **непродовольственных товаров** – 43,8% (в июне 2019г. – соответственно 54,4% и 45,6%).

ДИНАМИКА ОБОРОТА РОЗНИЧНОЙ ТОРГОВЛИ ПИЩЕВЫМИ ПРОДУКТАМИ, ВКЛЮЧАЯ НАПИТКИ, И ТАБАЧНЫМИ ИЗДЕЛИЯМИ, НЕПРОДОВОЛЬСТВЕННЫМИ ТОВАРАМИ

	Пищевые продукты, включая напитки, и табачные изделия			Непродовольственные товары		
	млн. рублей	в % к		млн. рублей	в % к	
		предыду- щему периоду	соответ- ствующе- му перио- ду преды- дущего года		предыду- щему периоду	соответ- ствующе- му перио- ду преды- дущего года
2019						
Январь	5415,2	76,7	104,0	3961,1	68,5	99,0
Февраль	5287,1	96,8	98,3	3906,4	98,5	100,5
Март	5887,9	110,9	105,0	4435,6	113,3	97,8
I квартал	16590,2	91,0	102,5	12303,1	78,1	99,0
Апрель	5727,1	96,8	99,8	4397,2	98,9	103,2
Май	5995,1	104,5	99,8	4737,6	107,6	101,2
Июнь	5981,5	100,1	99,5	5014,3	105,7	104,6
II квартал	17703,7	105,7	99,7	14149,1	114,2	103,0
I полугодие	34293,9	х	101,0	26452,2	х	101,1
Июль	6124,2	102,7	101,3	5326,5	106,1	111,4
Август	6082,3	100,0	102,4	5424,4	101,9	107,1

Продолжение

	Пищевые продукты, включая напитки, и табачные изделия			Непродовольственные товары		
	млн. рублей	в % к		млн. рублей	в % к	
		предыду- щему периоду	соответ- ствующе- му перио- ду преды- дущего года		предыду- щему периоду	соответ- ствующе- му перио- ду преды- дущего года
Сентябрь	5947,4	98,5	105,7	4835,4	89,1	99,4
III квартал	18153,9	103,9	103,5	15586,3	109,7	105,6
Январь- сентябрь	52447,8	x	101,7	42038,5	x	102,9
Октябрь	5917,4	101,4	103,8	4848,1	97,8	96,7
Ноябрь	5864,3	98,7	99,2	5020,8	103,4	97,3
Декабрь	6779,6	114,6	94,9	6205,1	123,3	105,6
IV квартал	18561,3	102,4	99,2	16074,0	102,6	99,7
Год	71009,1	x	101,0	58112,5	x	102,1
2020						
Январь	5549,0	81,0	100,3	4447,0	71,3	110,0
Февраль	5553,1	99,3	102,9	4429,8	99,2	110,8
Март	6405,5	114,4	106,1	4871,9	109,2	106,8
I квартал	17507,6	92,1	103,2	13748,7	84,5	109,1
Апрель	5408,8	82,8	90,8	3633,7	74,3	80,3
Май	5811,2	107,7	93,5	4230,8	115,8	86,4
Июнь	6503,1	111,4	104,1	5069,6	119,4	97,6
II квартал	17723,1	98,5	96,2	12934,1	92,7	88,5
I полугодие	35230,7	x	99,6	26682,8	x	98,1

ИЗМЕНЕНИЕ ТОВАРНЫХ ЗАПАСОВ В РОЗНИЧНОЙ ТОРГОВЛЕ

(на конец месяца)

	Млн. рублей	В % к запасам на конец (в сопоставимых ценах)		Уровень запасов, дней торговли
		предыдущего месяца	соответствующего месяца прошлого года	
2019				
Январь	7849,7	97,2	94,9	38
Февраль	8429,7	106,8	102,1	42
Март	7990,9	94,5	97,4	35
Апрель	8224,6	102,5	111,3	36
Май	8490,5	103,1	112,6	37
Июнь	8456,3	99,7	113,6	35
Июль	8500,9	100,7	109,3	34
Август	8843,4	104,4	116,3	36
Сентябрь	7859,6	89,2	106,1	33
Октябрь	8323,3	105,8	109,0	37
Ноябрь	9678,9	116,0	116,4	41

	Млн. рублей	В % к запасам на конец (в сопоставимых ценах)		Уровень запасов, дней торговли
		предыдущего месяца	соответствующего месяца прошлого года	
Декабрь	9726,8	99,9	118,8	35
2020				
Январь	9706,8	99,1	121,1	44
Февраль	10038,1	102,8	116,5	43
Март	9986,2	98,7	121,8	40
Апрель	10096,7	99,8	118,5	47
Май	9611,8	94,3	109,4	41
Июнь	9726,3	100,7	110,5	36

В организациях розничной торговли, не относящихся к субъектам малого предпринимательства, в июне 2020г. по сравнению с маем 2020г. наблюдалось увеличение реализации безалкогольных напитков на 22,2%, соли на 9,5%, свежих фруктов на 9,3%, табачных изделий на 6,4%, сахара на 1,2%. По остальным группам продовольственных товаров произошло снижение продаж.

Из непродовольственных товаров увеличение реализации коснулось всех товарных групп, кроме лекарственных средств, где произошло снижение на 10,9%.

Значительное увеличение запасов продуктов питания по итогам на конец июня 2020г. наблюдалось по следующим товарным группам: яйца на 41,7%, свежие фрукты на 20,7%, хлеб и хлебобулочные изделия на 9,5%, соль на 8,7%, молочные продукты на 8,1% (в том числе молоко питьевое на 18,1%, сыры жирные на 10,2%).

По непродовольственным товарам увеличились запасы мебели на 17,3%, строительных материалов на 9,2%, стиральных машин на 5,4%, компьютеров на 0,3%.

**ИЗМЕНЕНИЕ ПРОДАЖИ И ЗАПАСОВ ПРОДУКТОВ ПИТАНИЯ
И НЕПРОДОВОЛЬСТВЕННЫХ ТОВАРОВ В ОРГАНИЗАЦИЯХ
РОЗНИЧНОЙ ТОРГОВЛИ, НЕ ОТНОСЯЩИХСЯ К СУБЪЕКТАМ
МАЛОГО ПРЕДПРИНИМАТЕЛЬСТВА**

(в сопоставимых ценах)

	Продано в % к предыдущему месяцу		Запасы на 1 июля 2020 в % к запасам на 1 июня 2020	Обеспеченность запаса- ми в днях торговли	
	в июне 2020	<u>справочно</u> в мае 2020		на 1 июля 2020	<u>справочно</u> на 1 июня 2020
Мясо и мясные продукты	99,3	107,7	102,7	8	8
из них:					
мясо животных	92,9	105,0	99,8	11	10
мясо домашней птицы	93,1	105,0	133,8	4	2
продукты из мяса и мяса птицы	102,3	110,3	103,3	7	7
консервы из мяса и мяса птицы	109,0	96,7	92,3	32	38
Рыба, ракообразные и мол- люски	97,3	93,9	100,1	32	32
из них консервы из рыбы и морепродуктов	92,8	84,5	93,4	63	63
Пищевые масла и жиры	93,9	96,8	102,9	13	12
из них:					
животные масла и жиры	91,5	97,6	106,1	7	6
растительные масла	93,1	94,4	94,8	27	27
маргариновая продукция	107,9	74,0	110,9	13	12
Молочные продукты	95,9	102,3	108,1	10	9
из них:					
молоко питьевое	92,0	98,2	118,1	5	4
сыры жирные	99,7	106,1	110,2	13	12
Яйца	93,6	94,0	141,7	5	4
Сахар	101,2	92,2	88,6	16	18
Кондитерские изделия	99,3	106,6	96,7	29	30
Чай, кофе, какао	98,7	99,4	99,9	46	45
из них чай	97,9	94,0	99,7	39	39
Соль	109,5	96,7	108,7	23	23
Мука	76,6	66,4	76,7	24	24
Крупа	93,4	89,8	94,7	22	22
Макаронные изделия	88,9	102,4	92,6	25	24
Хлеб и хлебобулочные изделия	99,4	97,6	109,5	5	4
Свежий картофель	86,3	101,3	87,7	3	3
Свежие овощи	98,4	123,6	103,5	3	3
Свежие фрукты	109,3	98,2	120,7	4	4
Безалкогольные напитки	122,2	119,6	104,7	16	19
Табачные изделия	106,4	109,6	100,4	22	23

Продолжение

	Продано в % к предыдущему месяцу		Запасы на 1 июля 2020 в % к запасам на 1 июня 2020	Обеспеченность запаса- ми в днях торговли	
	в июне 2020	<u>справочно</u> в мае 2020		в июне 2020	<u>справочно</u> в мае 2020
Мужская, женская и детская одежда	в 4,4р.	в 6,2р.	89,2	64	320
Обувь	в 3,7р.	в 2,4р.	98,5	122	459
Компьютеры	144,7	125,4	100,3	38	55
Телевизоры	в 1,9р.	127,7	99,6	57	110
Стиральные машины	в 1,8р.	140,9	105,4	30	50
Мебель	107,5	в 2,3р.	117,3	68	63
Строительные материалы	105,0	в 3,6р.	109,2	62	60
Лекарственные средства	89,1	94,4	96,6	73	67
Мобильные телефоны	в 1,5р.	110,6	100,0	48	73

2.2. РЕСТОРАНЫ, КАФЕ И БАРЫ

Оборот общественного питания в июне 2020г. составил 431,8 млн. рублей, или 85,7% (в сопоставимых ценах) к соответствующему периоду предыдущего года, в январе-июне 2020г. – 2416,5 млн. рублей, или 87,9% к уровню соответствующего периода предыдущего года.

ДИНАМИКА ОБОРОТА ОБЩЕСТВЕННОГО ПИТАНИЯ ¹

	Млн. рублей	В % к	
		предыдущему периоду	соответствующему периоду предыдущего года
2019			
Январь	409,4	86,8	103,8
Февраль	405,0	98,7	104,5
Март	434,0	106,9	105,1
I квартал	1248,4	94,5	104,5
Апрель	436,4	100,6	104,8
Май	462,1	105,7	108,2
Июнь	468,2	101,3	110,1
II квартал	1366,7	109,1	107,7
I полугодие	2615,1	х	106,1
Июль	462,4	98,6	110,1
Август	471,0	101,6	108,6
Сентябрь	477,0	100,9	108,2

¹ Оборот ресторанов, баров, кафе, столовых при предприятиях и учреждениях, а также организаций, осуществляющих поставку продукции общественного питания.

Продолжение

	Млн. рублей	В % к	
		предыдущему периоду	соответствующему периоду предыдущего года
III квартал	1410,4	102,6	109,0
Январь-сентябрь	4025,5	х	107,1
Октябрь	484,0	99,8	108,0
Ноябрь	471,3	96,5	106,6
Декабрь	504,0	106,3	102,2
IV квартал	1459,3	100,7	105,5
Год	5484,8	х	106,7
2020			
Январь	459,1	91,3	107,4
Февраль	446,7	97,3	105,9
Март	450,6	100,9	99,9
I квартал	1356,4	92,5	104,3
Апрель	293,7	65,2	64,8
Май	334,6	110,5	67,7
Июнь	431,8	128,3	85,7
II квартал	1060,1	76,4	73,1
I полугодие	2416,5	х	87,9

2.3. РЫНОК ПЛАТНЫХ УСЛУГ НАСЕЛЕНИЮ

В июне 2020г. населению было оказано **платных услуг** на 2563,1 млн. рублей.

ДИНАМИКА ОБЪЁМА ПЛАТНЫХ УСЛУГ НАСЕЛЕНИЮ ¹

	В % к	
	предыдущему периоду	соответствующему периоду предыдущего года
2019		
Январь	93,0	104,1
Февраль	99,6	100,6
Март	103,6	101,9
I квартал	х	102,0
Апрель	100,6	104,1
Май	98,4	99,0
Июнь	99,4	102,1
I полугодие	х	101,8
Июль	97,5	99,6
Август	100,5	101,1
Сентябрь	100,4	101,7
Январь-сентябрь	х	101,4
Октябрь	102,9	100,4
Ноябрь	104,0	102,9
Декабрь	102,4	102,2
Год	х	101,0

¹ Оперативные данные за 2019г. и январь-апрель 2020г. уточнены на основании итогов годовых статистических обследований хозяйствующих субъектов.

Продолжение

	В % к	
	предыдущему периоду	соответствующему периоду предыдущего года
2020		
Январь	90,9	99,9
Февраль	100,9	100,7
Март	99,8	96,7
I квартал	х	99,0
Апрель	64,1	61,8
Май ¹	112,8	70,3
Июнь	114,1	80,6
I полугодие	х	84,6

В июне 2020г. в структуре объёма платных услуг населению продолжали преобладать коммунальные, телекоммуникационные, жилищные и транспортные услуги (74,5% от всех услуг).

ОБЪЁМ ПЛАТНЫХ УСЛУГ НАСЕЛЕНИЮ ПО ВИДАМ

	Июнь 2020, млн. рублей	В % к			Январь- июнь 2020 в % к январю- июню 2019
		июню 2019	маю 2020	итогу	
Объём платных услуг населению	2563,1	80,6	114,1	100	84,6
бытовые	242,5	97,5	142,6	9,5	82,1
транспортные	312,1	63,8	в 1,8р.	12,2	63,8
почтовой связи, курьерские	15,6	99,5	90,9	0,6	92,7
телекоммуникационные	513,4	91,1	101,5	20,0	95,9
жилищные	369,0	102,2	96,7	14,4	92,7
коммунальные	714,2	102,7	96,2	27,9	102,7
культуры	11,8	19,9	в 3,5р.	0,5	50,2
услуги туристических агентств, туроператоров и прочие услуги по бронированию и сопутствующие им услуги	25,2	24,6	х	1,0	49,8
услуги гостиниц и аналогичные услуги по предоставлению временного жилья	24,1	35,4	х	0,9	53,9
физической культуры и спорта	3,6	24,2	134,7	0,1	71,4
медицинские	124,1	82,6	в 1,6р.	4,8	74,0

¹ Данные изменены за счёт уточнения респондентами ранее представленной информации.

Продолжение

	Июнь 2020, млн. рублей	В % к			Январь- июнь 2020 в % к январю- июню 2019
		июню 2019	маю 2020	итогу	
услуги специализированных коллективных средств размещения	11,8	9,5	х	0,5	50,3
из них услуги санаторно-курортных организаций	4,2	4,0	-	0,2	48,4
ветеринарные	10,7	108,0	112,5	0,4	96,9
юридические	22,4	78,1	в 4,1р.	0,9	70,0
системы образования	105,2	63,5	104,3	4,1	71,1
услуги, предоставляемые гражданам пожилого возраста и инвалидам	24,9	99,8	93,9	1,0	116,6
прочие виды платных услуг	32,5	92,3	в 1,6р.	1,2	75,5

В июне 2020г. в структуре объема бытовых услуг 74,1% приходилось на долю четырех видов услуг: техобслуживание и ремонт транспортных средств, машин и оборудования; ремонт и строительство жилья и других построек, услуги парикмахерских и ритуальные услуги.

ОБЪЁМ БЫТОВЫХ УСЛУГ НАСЕЛЕНИЮ ПО ВИДАМ

	Июнь 2020, млн. рублей	В % к			Январь- июнь 2020 в % к январю- июню 2019
		июню 2019	маю 2020	итогу	
Объём бытовых услуг населению	242,5	97,5	142,6	100	82,1
ремонт, окраска и пошив обуви	4,4	99,6	х	1,8	64,7
ремонт и пошив швейных, меховых и кожаных изделий, головных уборов и изделий текстильной галантереи, ремонт, пошив и вязание трикотажных изделий	6,4	99,5	х	2,6	64,8
ремонт и техническое обслуживание бытовой радиоэлектронной аппаратуры, бытовых машин и приборов, ремонт и изготовление металлоизделий	9,3	95,9	в 2,8р.	3,8	73,5

Продолжение

	Июнь 2020, млн. рублей	В % к			Январь- июнь 2020 в % к январю- июню 2019
		июню 2019	маю 2020	итогу	
техобслуживание и ремонт транспортных средств, машин и оборудования	86,4	96,9	105,3	35,6	87,2
изготовление и ремонт мебели	9,2	100,2	в 2,0р.	3,8	73,3
химическая чистка и крашение, услуги прачечных	2,7	85,0	в 1,9р.	1,1	72,5
ремонт и строительство жилья и других построек	35,7	101,9	107,2	14,7	93,8
услуги фотоателье	5,1	97,8	в 3,4р.	2,1	71,7
услуги бань и душевых	10,9	98,4	в 3,3р.	4,5	66,8
услуги парикмахерских	30,9	96,0	в 2,3р.	12,8	71,3
услуги предприятий по прокату	4,8	98,4	-	2,0	70,9
ритуальные услуги	26,6	95,6	120,1	11,0	92,1
прочие виды бытовых услуг	10,1	96,5	в 2,1р.	4,2	77,4

2.4. ЖИЛИЩНО-КОММУНАЛЬНОЕ ХОЗЯЙСТВО

За январь-март 2020г. общая сумма расходов по реализации ресурсов (услуг) по основному виду деятельности ресурсоснабжающих организаций составила 5354,4 млн. рублей, по основному виду деятельности исполнителей коммунальных услуг – 965,0 млн. рублей.

Населению начислено (предъявлено к оплате) жилищно-коммунальных платежей на 4089,5 млн. рублей, в том числе по оплате за жилое помещение начислено 776,7 млн. рублей, за капитальный ремонт – 284,6 млн. рублей, за коммунальные услуги – 3028,2 млн. рублей. Фактически оплачено населением 3754,8 млн. рублей (91,8% от начисленной суммы), из них 707,6 млн. рублей (91,1%) – за жилое помещение, 272,5 млн. рублей (95,8%) – за капитальный ремонт, 2774,7 млн. рублей (91,6%) – за коммунальные услуги. Уровень возмещения населением затрат за предоставление жилищно-коммунальных услуг по установленным для населения тарифам составил 99,3% к размеру платы, рассчитанной по экономически обоснованным тарифам (ценам).

В республике за январь-март 2020г. субсидии на оплату жилищно-коммунальных услуг получали 11,5 тыс. семей (4,2% от общего числа семей, проживающих в регионе). Общая сумма начисленных субсидий на оплату жилищно-коммунальных услуг составила 72,1 млн. рублей. Все выплаты населению произведены в денежной форме (через банковские счета в банках, организации связи или иным способом).

Среднемесячный размер субсидии на семью составил 2095 рублей.

За январь-март 2020г. 189,1 тыс. граждан пользовались социальной поддержкой по оплате жилья и коммунальных услуг. Объем средств, предусмотренных на предоставление социальной поддержки по оплате ЖКУ, составил 512,9 млн. рублей.

Среднемесячный размер социальной поддержки на одного пользователя составил 904 рубля.

2.5. ОПТОВАЯ ТОРГОВЛЯ И ТОВАРНЫЕ РЫНКИ

2.5.1. ОБОРОТ ОПТОВОЙ ТОРГОВЛИ

В июне 2020г. оборот оптовой торговли составил 7943,4 млн. рублей, или на 33,5% больше, чем в соответствующем периоде 2019 года.

ДИНАМИКА ОБОРОТА ОПТОВОЙ ТОРГОВЛИ

	Оборот оптовой торговли			В том числе оборот оптовой торговли организаций оптовой торговли		
	млн. рублей	в % к		млн. рублей	в % к	
		предыду- щему пе- риоду	соответ- ствующе- му перио- ду преды- дущего года		преды- дущему периоду	соответ- ствующе- му перио- ду преды- дущего года
2019						
Январь	4557,0	65,4	84,2	3779,5	69,3	84,3
Февраль	4560,5	100,3	79,7	3683,9	97,7	76,9
Март	5595,7	123,4	85,5	4279,9	116,9	77,0
I квартал	14713,2	х	83,3	11743,3	х	79,2
Апрель	5286,3	93,5	82,8	4147,2	95,9	79,3
Май	5423,7	104,7	81,5	4334,1	106,7	76,4
Июнь	5586,0	101,7	79,3	4464,3	101,7	74,7
II квартал	16296,0	111,1	81,1	12945,6	110,6	76,7
I полугодие	31009,2	х	82,1	24688,9	х	77,9
Июль	5848,4	105,4	86,1	4744,7	107,0	80,6
Август	5896,8	100,6	82,2	4815,3	101,2	80,2
Сентябрь	5845,6	99,2	89,6	4815,0	100,1	88,0
III квартал	17590,8	108,3	85,9	14375,0	111,4	82,8
Январь-сентябрь	48600,0	х	83,4	36063,9	х	79,6
Октябрь	6186,7	107,0	89,9	5092,7	107,0	89,4
Ноябрь	5477,4	87,8	77,5	4365,5	85,0	75,6
Декабрь	6815,8	124,7	96,0	5393,9	123,8	97,0
IV квартал	18479,9	105,7	87,8	14852,1	103,9	87,2
Год	67079,9	х	84,6	53916,0	х	81,5
2020						
Январь	5778,4	85,0	124,8	4664,2	86,7	121,4
Февраль	5569,7	96,2	119,7	4410,3	94,4	117,4
Март	6791,0	119,8	116,2	5556,1	123,8	124,3
I квартал	18139,1	х	97,6	14630,6	х	98,0
Апрель	5914,6	85,7	106,6	4687,6	83,1	107,7

Продолжение

	Оборот оптовой торговли			В том числе оборот оптовой торговли организаций оптовой торговли		
	млн. рублей	в % к		млн. рублей	в % к	
		предыдущему периоду	соответствующему периоду предыдущего года		предыдущему периоду	соответствующему периоду предыдущего года
Май ¹	6846,6	114,7	116,8	5537,5	117,0	118,2
Июнь	7943,4	116,3	133,5	6409,2	116,0	134,8
II квартал	20704,6	110,4	119,2	16634,3	110,0	120,6
I полугодие	38843,7	х	119,6	31264,9	х	120,9

В июне 2020г. оборот оптовой торговли на 80,7% формировался организациями оптовой торговли, оборот которых составил 6409,2 млн. рублей, или на 34,8% больше, чем в июне 2019 года. На долю малого предпринимательства (включая микропредприятия и индивидуальных предпринимателей) всех видов деятельности приходится 60,3% оборота оптовой торговли.

2.5.2. ФОРМИРОВАНИЕ И ИСПОЛЬЗОВАНИЕ РЕСУРСОВ ТОПЛИВНО-ЭНЕРГЕТИЧЕСКИХ ТОВАРОВ ЗАПАСЫ УГЛЯ И ТОПОЧНОГО МАЗУТА У ПОТРЕБИТЕЛЕЙ ²

	Уголь, т		Топочный мазут, т	
	на 1 июля 2020	в % к 1 июля 2019	на 1 июля 2020	в % к 1 июля 2019
Общие запасы топлива	25762	105,2	58587	115,5
добыча полезных ископаемых	3	18,8	14863	98,1
обрабатывающие производства	19749	100,6	19914	140,8
обеспечение электрической энергией, газом и паром	3635	в 1,9р.	23369	112,9
транспортировка и хранение	461	68,4	333	72,1
деятельность гостиниц и предприятий общественного питания	-	-	-	-
прочие потребители	1914	86,2	108	41,9

¹ Данные изменены за счёт уточнения респондентами ранее предоставленной оперативной информации.

² По кругу организаций, являющихся потребителями топлива и нефтепродуктов; топливоснабжающие организации, реализующие топливо населению и объектам социальной сферы (без микропредприятий).

2.5.3. ПРОДАЖА И ЗАПАСЫ ОТДЕЛЬНЫХ ВИДОВ ПРОДУКЦИИ (ТОВАРОВ)

ПРОДАЖА ОТДЕЛЬНЫХ ВИДОВ ПРОДУКЦИИ (ТОВАРОВ) ОРГАНИЗАЦИЯМИ ОПТОВОЙ ТОРГОВЛИ

(без субъектов малого предпринимательства и организаций со средней численностью работников до 15 человек, не являющихся субъектами малого предпринимательства)

	Июнь 2020	В % к	
		маю 2020	июню 2019
Продукция производственно-технического назначения			
Бензин автомобильный, т	21,2	12,9	1,2
бензин автомобильный с октановым числом более 80, но не более 92	15,9	12,3	1,1
бензин автомобильный с октановым числом более 92, но не более 95	5,3	15,2	1,4
бензин автомобильный с октановым числом более 95, но не более 98	-	-	-
Топливо дизельное, т	601,3	87,9	89,3
Лесоматериалы хвойных пород, тыс. плотн. м³	77,0	123,0	136,7
Лесоматериалы лиственных пород, за исключением тропических пород, тыс. плотн. м³	38,1	87,7	112,0
Потребительские товары, включая напитки, и табачные изделия			
Мясо и мясо птицы, кроме субпродуктов, т	150,0	75,0	74,6
Кондитерские изделия, т	203,0	112,2	в 1,6р.
Хлеб и хлебобулочные изделия, т	22,0	95,7	100,0
Рыба и продукты рыбные переработанные (без рыбных консервов), т	23,0	95,8	92,0
Мука, т	-	-	-
Крупа, т	171,0	52,9	50,8
Сигары, сигары с обрезанными концами (черуты), сигариллы (сигары тонкие), си- гареты, папиросы, биди, кретека из таба- ка или заменителей табака, млн.шт	60,0	94,7	37,4
Обувь, кроме спортивной, защитной и ор- топедической, тыс. пар	0,7	72,9	58,3

ЗАПАСЫ ОТДЕЛЬНЫХ ТОВАРОВ В ОРГАНИЗАЦИЯХ ОПТОВОЙ ТОРГОВЛИ

(на конец месяца; без субъектов малого предпринимательства и организаций со средней численностью работников до 15 человек, не являющихся субъектами малого предпринимательства)

	Июнь 2020	В % к	
		маю 2020	июню 2019
Продукция производственно-технического назначения			
Лесоматериалы хвойных пород, тыс. плотн. м ³	26,8	99,0	45,2
Лесоматериалы лиственных пород, за исключением тропических пород, тыс. плотн. м ³	71,6	129,7	106,3
Потребительские товары, включая напитки, и табачные изделия			
Кондитерские изделия, т	126,0	100,0	97,7
Хлеб и хлебобулочные изделия, т	2,0	в 2,0р.	50,0
Рыба и продукты рыбные переработанные (без рыбных консервов), т	4,0	133,3	100,0
Мука, т	-	-	-
Крупа, т	250,0	75,1	119,5
Сигары, сигары с обрезанными концами (черуты), сигариллы (сигары тонкие), си- гареты, папиросы, биди, крете́к из таба- ка или заменителей табака, млн.шт	38,7	78,4	73,9
Обувь, кроме спортивной, защитной и ор- топедической, тыс. пар	1,1	126,4	67,1

3. ИНСТИТУЦИОНАЛЬНЫЕ ПРЕОБРАЗОВАНИЯ

3.1. ХАРАКТЕРИСТИКА ХОЗЯЙСТВУЮЩИХ СУБЪЕКТОВ

Статистический учёт организаций и индивидуальных предпринимателей осуществляется органами государственной статистики с 1992г. на основе сведений об их государственной регистрации. В соответствии с постановлением Правительства Российской Федерации от 17.05.2002г. № 319 государственную регистрацию юридических лиц и индивидуальных предпринимателей осуществляют территориальные органы ФНС России.

Из 19146 организаций, учтённых в территориальном разделе Статрегистра по Республике Карелия, 18626 являются юридическими лицами, 520 - филиалами, представительствами и другими неюридическими лицами.

**РАСПРЕДЕЛЕНИЕ ОРГАНИЗАЦИЙ
ПО ВИДАМ ЭКОНОМИЧЕСКОЙ ДЕЯТЕЛЬНОСТИ
на 1 июля 2020 года**

	Количество организаций		В % к количеству организаций	
	единиц	в % к итогу	на 1 января 2020	на 1 июля 2019
Всего	19146	100,0	96,7	95,5
<i>сельское, лесное хозяйство, охота, рыболовство и рыбоводство</i>	871	4,6	95,0	91,6
растениеводство и животноводство, охота и предоставление соответствующих услуг в этих областях	357	1,9	91,3	87,9
лесоводство и лесозаготовки	370	1,9	96,4	90,7
в том числе лесозаготовки	188	1,0	91,7	88,3
рыболовство и рыбоводство	144	0,8	101,4	105,1
<i>добыча полезных ископаемых</i>	296	1,6	95,2	98,7
из неё: добыча прочих полезных ископаемых	280	1,5	95,6	100,7
<i>обрабатывающие производства</i>	1286	6,7	96,1	93,3
в том числе: производство пищевых продуктов	140	0,7	96,6	90,9
производство напитков	29	0,2	100,0	90,6
производство текстильных изделий	25	0,1	104,2	104,2
производство одежды	26	0,1	86,7	89,7
производство кожи и изделий из кожи	-	-	-	-
обработка древесины и производство изделий из дерева и пробки, кроме мебели, производство изделий из соломки и материалов для плетения	288	1,5	94,4	90,9
производство бумаги и бумажных изделий	22	0,1	95,7	91,7
деятельность полиграфическая и копирование носителей информации	30	0,2	100,0	93,8

Продолжение

	Количество организаций		В % к количеству организаций	
	единиц	в % к итогу	на 1 января 2020	на 1 июля 2019
производство химических веществ и химических продуктов	14	0,1	100,0	87,5
производство лекарственных средств и материалов, применяемых в медицинских целях	2	0,0	100,0	66,7
производство резиновых и пластмассовых изделий	28	0,1	96,6	93,3
производство прочей неметаллической минеральной продукции	266	1,4	98,9	99,6
производство металлургическое	9	0,0	100,0	100,0
производство готовых металлических изделий, кроме машин и оборудования	91	0,5	91,9	88,3
производство компьютеров, электронных и оптических изделий	11	0,1	110,0	110,0
производство электрического оборудования	10	0,1	111,1	111,1
производство машин и оборудования, не включённых в другие группировки	25	0,1	89,3	86,2
производство транспортных средств, прицепов и полуприцепов	4	0,0	100,0	в 2р.
производство прочих транспортных средств и оборудования	23	0,1	109,5	100,0
производство мебели	114	0,6	92,7	91,9
производство прочих готовых изделий	11	0,1	91,7	100,0
ремонт и монтаж машин и оборудования	115	0,6	97,5	91,3
обеспечение электрической энергией, газом и паром; кондиционирование воздуха	160	0,8	94,1	92,5

Продолжение

	Количество организаций		В % к количеству организаций	
	единиц	в % к итогу	на 1 января 2020	на 1 июля 2019
производство, передача и распределение электроэнергии	76	0,4	95,0	96,2
производство и распределение газообразного топлива	6	0,0	100,0	120,0
производство, передача и распределение пара и горячей воды; кондиционирование воздуха	78	0,4	92,9	87,6
водоснабжение; водоотведение, организация сбора и утилизации отходов, деятельность по ликвидации загрязнений	165	0,9	95,9	94,3
строительство	2017	10,5	96,2	97,5
строительство зданий	1137	5,9	97,1	98,8
строительство инженерных сооружений	129	0,7	97,7	102,4
работы строительные специализированные	751	3,9	94,7	94,9
торговля оптовая и розничная; ремонт автотранспортных средств и мотоциклов	4166	21,7	95,3	92,3
торговля оптовая и розничная автотранспортными средствами и мотоциклами, и их ремонт	512	2,7	94,6	90,9
торговля оптовая, кроме оптовой торговли автотранспортными средствами и мотоциклами	2173	11,3	96,0	93,0
торговля розничная, кроме торговли автотранспортными средствами и мотоциклами	1481	7,7	94,5	91,8
транспортировка и хранение	1764	9,2	99,0	98,4

Продолжение

	Количество организаций		В % к количеству организаций	
	единиц	в % к итогу	на 1 января 2020	на 1 июля 2019
деятельность сухопутного и трубопроводного транспорта	438	2,3	98,4	96,9
из неё: деятельность железнодорожного транспорта: между-городные и между-народные пасса-жирские перевозки	19	0,1	105,6	100,0
деятельность же-лезнодорожного транспорта: грузо-вые перевозки	3	0,0	в 1,5р.	в 1,5р.
деятельность проче-го сухопутного пас-сажирского транс-порта	93	0,5	103,3	105,7
деятельность авто-мобильного грузо-вого транспорта и услуг по перевозкам	323	1,7	96,4	94,4
деятельность трубо-проводного транс-порта	-	-	-	-
деятельность водного транспорта	24	0,1	109,1	120,0
деятельность воздуш-ного и космического транспорта	5	0,0	71,4	62,5
складское хозяйство и вспомогательная транспортная дея-тельность	1288	6,7	99,0	99,2
деятельность почтовой связи и курьерская деятельность	9	0,1	128,6	60,0
деятельность гости-ниц и предприятий общественного питания	611	3,2	98,2	99,5
деятельность по предоставлению мест для временного про-живания	170	0,9	100,6	104,9

Продолжение

	Количество организаций		В % к количеству организаций	
	единиц	в % к итогу	на 1 января 2020	на 1 июля 2019
деятельность по предоставлению продуктов питания и напитков	441	2,3	97,4	97,6
деятельность в области информации и связи	403	2,1	98,1	96,6
деятельность издательская	61	0,3	96,8	91,0
производство кинофильмов, видеофильмов и телевизионных программ, издание звукозаписей и нот	16	0,1	114,3	100,0
деятельность в области телевизионного и радиовещания	31	0,2	93,9	96,9
деятельность в сфере телекоммуникаций	46	0,2	95,8	92,0
разработка компьютерного программного обеспечения, консультационные услуги в данной области и другие сопутствующие услуги	167	0,9	98,8	98,2
деятельность в области информационных технологий	82	0,4	97,6	100,0
деятельность финансовая и страховая	203	1,1	91,4	91,4
деятельность по операциям с недвижимым имуществом	1996	10,4	98,5	98,1
деятельность профессиональная, научная и техническая	1115	5,8	96,3	95,5
из неё: деятельность в области права и бухгалтерского учёта	378	2,0	96,4	94,3
научные исследования и разработки	83	0,4	91,2	91,2
деятельность рекламная и исследование конъюнктуры рынка	154	0,8	92,8	92,2

	Количество организаций		В % к количеству организаций	
	единиц	в % к итогу	на 1 января 2020	на 1 июля 2019
деятельность административная и сопутствующие дополнительные услуги	765	4,0	97,5	98,0
из неё деятельность туристических агентств и прочих организаций, предоставляющих услуги в сфере туризма	336	1,8	97,4	98,5
государственное управление и обеспечение военной безопасности; социальное обеспечение	541	2,8	97,8	97,1
образование	595	3,1	94,6	92,4
деятельность в области здравоохранения и социальных услуг	286	1,5	100,4	100,0
из неё деятельность в области здравоохранения	220	1,1	100,5	100,0
деятельность в области культуры, спорта, организации досуга и развлечений	451	2,4	98,7	101,3
из неё: деятельность библиотек, архивов, музеев и прочих объектов культуры	120	0,6	96,0	93,0
деятельность в области спорта, отдыха и развлечений	249	1,3	99,2	105,5
предоставление прочих видов услуг	1425	7,4	98,3	96,6
деятельность общественных организаций	1119	5,8	98,9	97,1
ремонт компьютеров, предметов личного потребления и хозяйственно-бытового назначения	110	0,6	100,9	101,9
деятельность по предоставлению прочих персональных услуг	196	1,0	93,8	91,6

Продолжение

	Количество организаций		В % к количеству организаций	
	единиц	в % к итогу	на 1 января 2020	на 1 июля 2019
<i>деятельность домашних хозяйств как работодателей; недифференцированная деятельность частных домашних хозяйств по производству товаров и оказанию услуг для собственного потребления</i>	-	-	-	-
<i>конкретные виды экономической деятельности не установлены</i>	30	0,2	78,9	68,2

**РАСПРЕДЕЛЕНИЕ ОРГАНИЗАЦИЙ
ПО ОРГАНИЗАЦИОННО-ПРАВОВЫМ ФОРМАМ
на 1 июля 2020 года**

	Количество организаций, единиц	В % к количеству организаций	
		на 1 января 2020	на 1 июля 2019
Всего	19146	96,7	95,5
из них: юридические лица, являющиеся коммерческими организациями	13767	96,1	94,9
из них: унитарные предприятия	105	94,6	88,2
хозяйственные общества и товарищества	13624	96,1	95,0
в том числе акционерные общества	174	96,1	94,6
юридические лица, являющиеся некоммерческими организациями	4859	98,7	98,0
из них: потребительские кооперативы	1308	99,3	99,5
фонды	109	100,0	102,8
учреждения	1251	96,7	94,7

**РАСПРЕДЕЛЕНИЕ ОРГАНИЗАЦИЙ ПО ФОРМАМ СОБСТВЕННОСТИ
на 1 июля 2020 года**

	Общее коли- чество	В том числе по формам собственности					
		государствен- ная и муници- пальная		частная		смешанная российская	
		всего	в % к обще- му коли- честву	всего	в % к обще- му коли- честву	всего	в % к обще- му коли- честву
Всего	19146	1612	8,4	16096	84,1	100	0,5
сельское, лесное хозяйство, охота, рыболовство и рыбоводство	871	37	4,2	769	88,3	4	0,5
растениеводство и животновод- ство, охота и предоставление соответствующ- их услуг в этих областях	357	12	3,4	341	95,5	-	-
лесоводство и лесозаготовки	370	23	6,2	296	80,0	3	0,8
в том числе ле- созаготовки	188	1	0,5	163	86,7	3	1,6
рыболовство и рыбоводство	144	2	1,4	132	91,7	1	0,7
добыча полезных ископаемых	296	-	-	265	89,5	5	1,7
из неё: добыча прочих полезных иско- паемых	280	-	-	252	90,0	4	1,4
обрабатываю- щие производ- ства	1286	11	0,9	1232	95,8	5	0,4
в том числе производство пищевых про- дуктов	140	2	1,4	125	89,3	5	3,6
производство напитков	29	2	7,7	26	89,7	-	-
производство текстильных из- делий	25	-	-	25	100,0	-	-
производство одежды	26	-	-	26	100,0	-	-
производство ко- жи и изделий из кожи	-	-	-	-	-	-	-

	Общее количество	В том числе по формам собственности					
		государственная и муниципальная		частная		смешанная российская	
		всего	в % к общему количеству	всего	в % к общему количеству	всего	в % к общему количеству
обработка древесины и производство изделий из дерева и пробки, кроме мебели, производство изделий из соломки и материалов для плетения	288	-	-	273	94,8	-	-
производство бумаги и бумажных изделий	22	-	-	20	90,9	-	-
деятельность полиграфическая и копирование носителей информации	30	2	6,7	28	93,3	-	-
производство химических веществ и химических продуктов	14	-	-	13	92,9	-	-
производство лекарственных средств и материалов, применяемых в медицинских целях	2	-	-	2	100,0	-	-
производство резиновых и пластмассовых изделий	28	-	-	27	96,4	-	-
производство прочей неметаллической минеральной продукции	266	-	-	264	99,2	-	-
производство металлургическое	9	-	-	9	100,0	-	-
производство готовых металлических изделий, кроме машин и оборудования	91	-	-	88	96,7	-	-

	Общее количество	В том числе по формам собственности					
		государственная и муниципальная		частная		смешанная российская	
		всего	в % к общему количеству	всего	в % к общему количеству	всего	в % к общему количеству
производство компьютеров, электронных и оптических изделий	11	1	9,1	10	90,9	-	-
производство электрического оборудования	10	-	-	10	100,0	-	-
производство машин и оборудования, не включённых в другие группировки	25	-	-	22	88,0	-	-
производство автотранспортных средств, прицепов и полуприцепов	4	-	-	3	75,0	-	-
производство прочих транспортных средств и оборудования	23	1	4,3	22	95,7	-	-
производство мебели	114	-	-	114	100,0	-	-
производство прочих готовых изделий	11	-	-	10	90,9	-	-
ремонт и монтаж машин и оборудования	115	3	2,6	112	97,4	-	-
обеспечение электрической энергией, газом и паром; кондиционирование воздуха	160	12	7,5	135	84,4	3	1,9
производство, передача и распределение электроэнергии	76	4	5,3	60	78,9	2	2,6

	Общее количество	В том числе по формам собственности					
		государственная и муниципальная		частная		смешанная российская	
		всего	в % к общему количеству	всего	в % к общему количеству	всего	в % к общему количеству
производство и распределение газообразного топлива	6	-	-	6	100,0	-	-
производство, передача и распределение пара и горячей воды; кондиционирование воздуха	78	8	10,2	69	88,5	1	1,3
водоснабжение; водоотведение, организация сбора и утилизации отходов, деятельность по ликвидации загрязнений	165	33	20,0	127	78,0	-	-
строительство	2017	2	0,1	1989	98,6	1	0,0
строительство зданий	1137	1	0,1	1122	98,7	1	0,1
строительство инженерных сооружений	129	-	-	125	96,9	-	-
работы строительные специализированные	751	1	0,1	742	98,8	-	-
торговля оптовая и розничная; ремонт автотранспортных средств и мотоциклов	4166	14	0,3	4055	97,3	9	0,2
торговля оптовая и розничная автотранспортными средствами и мотоциклами, и их ремонт	512	-	-	506	98,8	-	-

	Общее количество	В том числе по формам собственности					
		государственная и муниципальная		частная		смешанная российская	
		всего	в % к общему количеству	всего	в % к общему количеству	всего	в % к общему количеству
торговля оптовая, кроме оптовой торговли автотранспортными средствами и мотоциклами	2173	3	0,1	2120	97,6	2	0,1
торговля розничная кроме торговли автотранспортными средствами и мотоциклами	1481	11	0,7	1429	96,5	7	0,5
транспортировка и хранение	1764	55	3,1	1689	95,7	4	0,2
деятельность сухопутного и трубопроводного транспорта	438	24	5,5	406	92,7	1	0,2
из неё: деятельность железнодорожного транспорта: междугородные и международные пассажирские перевозки	19	17	89,4	1	5,3	1	5,3
деятельность железнодорожного транспорта: грузовые перевозки	3	-	-	3	100,0	-	-
деятельность прочего сухопутного пассажирского транспорта	93	5	5,4	85	91,4	-	-
деятельность автомобильного грузового транспорта и услуг по перевозкам	323	2	0,6	317	98,1	-	-

Продолжение

	Общее количество	В том числе по формам собственности					
		государственная и муниципальная		частная		смешанная российская	
		всего	в % к общему количеству	всего	в % к общему количеству	всего	в % к общему количеству
деятельность трубопроводного транспорта	-	-	-	-	-	-	-
деятельность водного транспорта	24	-	-	19	79,2	1	4,2
деятельность воздушного и космического транспорта	5	-	-	3	60,0	-	-
складское хозяйство и вспомогательная транспортная деятельность	1288	28	2,2	1255	97,4	2	0,2
деятельность почтовой связи и курьерская деятельность	9	3	33,3	6	66,7	-	-
деятельность гостиниц и предприятий общественного питания	611	6	1,0	588	96,2	1	0,2
деятельность по предоставлению мест для временного проживания	170	1	0,6	165	97,1	1	0,6
деятельность по предоставлению продуктов питания и напитков	441	5	1,1	423	95,9	-	-
деятельность в области информации и связи	403	43	10,7	347	86,1	1	0,2
деятельность издательская	61	18	29,5	42	68,9	-	-
производство кинофильмов, видеофильмов и телевизионных программ, издание звукозаписей и нот	16	3	18,8	13	81,2	-	-

	Общее количество	В том числе по формам собственности					
		государственная и муниципальная		частная		смешанная российская	
		всего	в % к общему количеству	всего	в % к общему количеству	всего	в % к общему количеству
деятельность в области телевизионного и радиовещания	31	3	9,7	28	90,3	-	-
деятельность в сфере телекоммуникаций	46	4	8,7	38	82,6	1	2,2
разработка компьютерного программного обеспечения, консультационные услуги в данной области и другие сопутствующие услуги	167	4	2,4	155	92,8	-	-
деятельность в области информационных технологий	82	11	13,4	71	86,6	-	-
деятельность финансовая и страховая	203	8	3,9	153	75,4	20	9,9
деятельность по операциям с недвижимым имуществом	1996	65	3,3	1903	95,3	6	0,3
деятельность профессиональная, научная и техническая	1115	81	7,3	995	89,2	23	2,1
из неё: деятельность в области права и бухгалтерского учёта	378	31	8,2	345	91,3	1	0,3
научные исследования и разработки	83	29	34,9	36	43,4	18	21,7
деятельность рекламная и исследование конъюнктуры рынка	154	2	1,3	146	94,8	1	0,6

	Общее коли- чество	В том числе по формам собственности					
		государствен- ная и муниципальная		частная		смешанная российская	
		всего	в % к обще- му коли- честву	всего	в % к обще- му коли- честву	всего	в % к обще- му коли- честву
деятельность ад- министративная и сопутствующие дополни- тельные услуги	765	11	1,4	746	97,5	-	-
из неё деятель- ность туристиче- ских агентств и прочих организа- ций, предостав- ляющих услуги в сфере туризма	336	1	0,3	329	97,9	-	-
государственное управление и обеспечение во- енной безопас- ности; социаль- ное обеспечение	541	537	99,3	3	0,6	-	-
образование	595	433	72,8	152	25,5	2	0,3
деятельность в области здраво- охранения и со- циальных услуг	286	70	24,4	201	70,3	2	0,7
из неё деятель- ность в области здравоохранения	220	50	22,7	164	74,5	2	0,9
деятельность в области культу- ры, спорта, орга- низации досуга и развлечений	451	183	40,6	216	47,9	4	0,9
из неё: деятельность библиотек, ар- хивов, музеев и прочих объектов культуры	120	98	81,7	19	15,8	2	1,7
деятельность в области спорта, отдыха и раз- влечений	249	44	17,7	158	63,5	2	0,8

	Общее коли- чество	В том числе по формам собственности					
		государствен- ная и муници- пальная		частная		смешанная российская	
		всего	в % к обще- му коли- честву	всего	в % к обще- му коли- честву	всего	в % к обще- му коли- честву
предоставление прочих видов услуг	1425	10	0,7	503	35,3	10	0,7
деятельность общественных организаций	1119	2	0,2	211	18,9	9	0,8
ремонт компью- теров, предме- тов личного по- требления и хо- зяйственно- бытового назна- чения	110	-	-	108	98,2	-	-
деятельность по предоставлению прочих персо- нальных услуг	196	8	4,1	184	93,9	1	0,5
деятельность домашних хо- зяйств как ра- ботодателей; недифференци- рованная дея- тельность частных домаш- них хозяйств по производству товаров и ока- зания услуг для собственного потребления	-	-	-	-	-	-	-
конкретные виды экономической деятельности не установлены	30	1	3,3	28	93,3	-	-

**РАСПРЕДЕЛЕНИЕ ИНДИВИДУАЛЬНЫХ ПРЕДПРИНИМАТЕЛЕЙ,
ПРОШЕДШИХ ГОСУДАРСТВЕННУЮ РЕГИСТРАЦИЮ (ПЕРЕРЕГИСТРАЦИЮ)
В СООТВЕТСТВИИ С ФЕДЕРАЛЬНЫМ ЗАКОНОМ «О ГОСУДАРСТВЕННОЙ
РЕГИСТРАЦИИ ЮРИДИЧЕСКИХ ЛИЦ И ИНДИВИДУАЛЬНЫХ
ПРЕДПРИНИМАТЕЛЕЙ», ПО ВИДАМ ЭКОНОМИЧЕСКОЙ ДЕЯТЕЛЬНОСТИ
на 1 июля 2020 года**

	Количество предпринимателей		В % к количеству предпринимателей	
	единиц	в % к итогу	на 1 января 2020	на 1 июля 2019
Всего	16568	100	99,8	100,4
<i>сельское, лесное хозяйство, охота, рыболовство и рыбоводство</i>	1043	6,3	102,3	99,9
растениеводство и животноводство, охота и предоставление соответствующих услуг в этих областях	451	2,7	104,6	105,1
лесоводство и лесозаготовки	456	2,8	102,5	98,1
в том числе лесозаготовки	209	1,3	96,3	88,2
рыболовство и рыбоводство	136	0,8	94,4	90,7
<i>добыча полезных ископаемых</i>	5	0,0	125,0	125,0
из неё: добыча прочих полезных ископаемых	3	0,0	в 1,5р.	в 1,5р.
<i>обрабатывающие производства</i>	1158	7,0	97,6	99,0
производство пищевых продуктов	109	0,7	98,2	107,9
производство напитков	2	0,0	в 2 р.	100,0
производство текстильных изделий	40	0,3	93,0	105,3
производство одежды	67	0,4	82,7	79,8
производство кожи и изделий из кожи	4	0,0	66,7	66,7
обработка древесины и производство изделий из дерева и пробки, кроме мебели, производство изделий из соломки и материалов для плетения	207	1,3	100,0	96,7
производство бумаги и бумажных изделий	2	0,0	100,0	100,0

Продолжение

	Количество предпринимателей		В % к количеству предпринимателей	
	единиц	в % к итогу	на 1 января 2020	на 1 июля 2019
деятельность полиграфическая и копирование носителей информации	37	0,2	92,5	115,6
производство химических веществ и химических продуктов	4	0,0	100,0	100,0
производство резиновых и пластмассовых изделий	13	0,1	76,5	72,2
производство прочей неметаллической минеральной продукции	119	0,7	106,3	115,5
производство металлургическое	-	-	-	-
производство готовых металлических изделий, кроме машин и оборудования	177	1,1	102,3	104,1
производство компьютеров, электронных и оптических изделий	7	0,0	87,5	77,8
производство электрического оборудования	4	0,0	133,3	в 2 р.
производство машин и оборудования, не включённых в другие группировки	18	0,1	85,7	81,8
производство прочих транспортных средств и оборудования	3	0,0	100,0	в 1,5р.
производство мебели	116	0,7	93,5	94,3
производство прочих готовых изделий	132	0,8	101,5	98,5
ремонт и монтаж машин и оборудования	97	0,6	97,0	94,2
обеспечение электрической энергией, газом и паром; кондиционирование воздуха	21	0,1	84,0	91,3
производство, передача и распределение электроэнергии	8	0,0	100,0	100,0
производство, передача и распределение пара и горячей воды; кондиционирование воздуха	13	0,1	76,5	86,7

	Количество предпринимателей		В % к количеству предпринимателей	
	единиц	в % к итогу	на 1 января 2020	на 1 июля 2019
водоснабжение; водоотведение, организация сбора и утилизации отходов, деятельность по ликвидации загрязнений	28	0,2	103,7	103,7
строительство	1547	9,3	103,0	109,0
строительство зданий	406	2,4	104,1	107,7
строительство инженерных сооружений	68	0,4	109,7	136,0
работы строительные специализированные	1073	6,5	102,2	108,2
торговля оптовая и розничная; ремонт автотранспортных средств и мотоциклов	4696	28,3	97,6	94,4
торговля оптовая и розничная автотранспортными средствами и мотоциклами, и их ремонт	774	4,7	98,7	97,1
торговля оптовая, кроме оптовой торговли автотранспортными средствами и мотоциклами	519	3,1	95,1	93,0
торговля розничная, кроме торговли автотранспортными средствами и мотоциклами	3403	20,5	97,7	94,1
транспортировка и хранение	2329	14,1	100,1	98,5
деятельность сухопутного и трубопроводного транспорта	2144	13,0	100,0	98,4
из неё: деятельность железнодорожного транспорта: междугородные и международные пассажирские перевозки	1	0,0	100,0	100,0
деятельность железнодорожного транспорта: грузовые перевозки	1	0,0	50,0	33,3
деятельность прочего сухопутного пассажирского транспорта	445	2,7	97,8	92,9

Продолжение

	Количество предпринимателей		В % к количеству предпринимателей	
	единиц	в % к итогу	на 1 января 2020	на 1 июля 2019
деятельность автомобильного грузового транспорта и услуг по перевозкам	1697	10,3	100,7	100,1
деятельность водного транспорта	7	0,0	100,0	70,0
деятельность воздушного и космического транспорта	-	-	-	-
складское хозяйство и вспомогательная транспортная деятельность	154	0,9	98,1	96,9
деятельность почтовой связи и курьерская деятельность	24	0,2	126,0	141,2
деятельность гостиниц и предприятий общественного питания	424	2,6	107,6	114,6
деятельность по предоставлению мест для временного проживания	126	0,8	113,5	124,8
деятельность по предоставлению продуктов питания и напитков	298	1,8	105,3	110,8
деятельность в области информации и связи	412	2,5	104,0	108,7
деятельность издательская	22	0,1	95,7	84,6
производство кинофильмов, видеофильмов и телевизионных программ, издание звукозаписей и нот	23	0,2	92,0	127,8
деятельность в области телевизионного и радиовещания	5	0,0	100,0	100,0
деятельность в сфере телекоммуникаций	16	0,1	84,2	80,0
разработка компьютерного программного обеспечения, консультационные услуги в данной области и другие сопутствующие услуги	253	1,5	109,1	117,1

	Количество предпринимателей		В % к количеству предпринимателей	
	единиц	в % к итогу	на 1 января 2020	на 1 июля 2019
деятельность в области информационных технологий	93	0,6	101,1	98,9
деятельность финансовая и страховая	100	0,6	94,3	96,2
деятельность по операциям с недвижимым имуществом	756	4,6	101,9	105,9
деятельность профессиональная, научная и техническая	1109	6,7	100,8	102,8
из неё: деятельность в области права и бухгалтерского учёта	362	2,2	100,6	104,9
научные исследования и разработки	9	0,1	100,0	100,0
деятельность рекламная и исследование конъюнктуры рынка	202	1,2	100,0	92,7
деятельность административная и сопутствующие дополнительные услуги	546	3,3	98,2	100,6
из неё деятельность туристических агентств и прочих организаций, предоставляющих услуги в сфере туризма	87	0,5	104,8	108,8
образование	270	1,6	98,2	109,8
деятельность в области здравоохранения и социальных услуг	166	1,0	98,8	122,1
из неё деятельность в области здравоохранения	92	0,6	98,9	102,2
деятельность в области культуры, спорта, организации досуга и развлечений	272	1,6	101,5	107,9
из неё: деятельность библиотек, архивов, музеев и прочих объектов культуры	7	0,0	100,0	77,8

Продолжение

	Количество предпринимателей		В % к количеству предпринимателей	
	единиц	в % к итогу	на 1 января 2020	на 1 июля 2019
деятельность в области спорта, отдыха и развлечений	213	1,3	100,9	109,8
предоставление прочих видов услуг	1681	10,2	99,9	102,1
деятельность общественных организаций	2	0,0	100,0	100,0
ремонт компьютеров, предметов личного потребления и хозяйственно-бытового назначения	407	2,5	99,3	101,8
деятельность по предоставлению прочих персональных услуг	1272	7,7	100,1	102,2
деятельность домашних хозяйств как работодателей; недифференцированная деятельность частных домашних хозяйств по производству товаров и оказанию услуг для собственного потребления	1	0,0	100,0	100,0
конкретные виды экономической деятельности не установлены	4	0,0	100,0	100,0

3.2. ДЕМОГРАФИЯ ОРГАНИЗАЦИЙ

В июне 2020г. зарегистрировано 70 новых организаций, официально ликвидировано – 150.

ДЕМОГРАФИЯ ОРГАНИЗАЦИЙ ПО ВИДАМ ЭКОНОМИЧЕСКОЙ ДЕЯТЕЛЬНОСТИ ¹

	Количество зарегистрированных организаций, единиц		Количество официально ликвидиро- ванных организаций, единиц	
	июнь 2020	январь-июнь 2020	июнь 2020	январь-июня 2020
Всего	70	344	150	984
из них: сельское, лесное хозяй- ство, охота, рыболов- ство и рыбоводство	2	12	9	38
растениеводство и животноводство, охо- та и предоставление соответствующих услуг в этих областях	1	1	3	18
лесоводство и лесоза- готовки	1	4	5	17
в том числе лесоза- готовки	1	1	4	14
рыболовство и рыбо- водство	-	7	1	3
добыча полезных ис- копаемых	2	6	4	20
из неё: добыча прочих полез- ных ископаемых	2	5	4	20
обрабатывающие производства	9	31	18	81
производство пище- вых продуктов	3	6	-	7
производство напит- ков	1	2	-	1
производство тек- стильных изделий	1	1	-	2
производство одежды	-	-	-	1
обработка древесины и производство изде- лий из дерева и пробки, кроме мебе- ли, производство из- делий из соломки и материалов для пле- тения	2	8	8	26

¹ Исключая филиалы, представительства и другие обособленные подразделения, а также граждан (физические лица), занимающихся предпринимательской деятельностью без образования юридического лица.

	Количество зарегистрированных организаций, единиц		Количество официально ликвидиро- ванных организаций, единиц	
	июнь 2020	январь-июнь 2020	июнь 2020	январь-июня 2020
производство бумаги и бумажных изделий	-	1	1	2
деятельность поли- графическая и копи- рование носителей информации	-	-	1	1
производство химиче- ских веществ и хими- ческих продуктов	1	2	-	1
производство резино- вых и пластмассовых изделий	-	-	-	1
производство прочей неметаллической минеральной про- дукции	1	6	1	11
производство готовых металлических изде- лий, кроме машин и оборудования	-	1	4	11
производство элект- рического оборудо- вания	-	1	-	-
производство машин и оборудования, не включенных в другие группировки	-	-	1	2
производство мебели	-	1	1	9
производство прочих готовых изделий	-	-	-	1
ремонт и монтаж ма- шин и оборудования	-	2	1	5
обеспечение электри- ческой энергией, га- зом и паром, конди- ционирование воздуха	-	1	1	9

	Количество зарегистрированных организаций, единиц		Количество официально ликвидиро- ванных организаций, единиц	
	июнь 2020	январь-июнь 2020	июнь 2020	январь-июня 2020
производство, пере- дача и распределе- ние электроэнергии	-	1	-	2
производство, пере- дача и распределе- ние пара и горячей воды; кондициониро- вание воздуха	-	-	1	7
водоснабжение; водо- отведение, органи- зация сбора и утили- зации отходов, дея- тельность по ликви- дации загрязнений	-	4	2	11
строительство	19	55	28	132
строительство зданий	15	35	14	76
строительство инже- нерных сооружений	1	7	3	7
работы строительные специализированные	3	13	11	49
торговля оптовая и розничная; ремонт автотранспортных средств и мотоциклов	10	97	40	297
торговля оптовая и розничная авто- транспортными сред- ствами и мотоцикла- ми, и их ремонт	-	16	4	44
торговля оптовая, кроме оптовой тор- говли автотранс- портными средства- ми и мотоциклами	6	62	19	149
торговля розничная, кроме торговли авто- транспортными сред- ствами и мотоциклами	4	19	17	104
транспортировка и хранение	4	16	3	44
деятельность сухо- путного и трубопро- водного транспорта	3	9	1	22

	Количество зарегистрированных организаций, единиц		Количество официально ликвидиро- ванных организаций, единиц	
	июнь 2020	январь-июнь 2020	июнь 2020	январь-июня 2020
из неё деятельность железнодорожного транспорта: между- городные и между- народные пасса- жирские перевозки	-	1	-	-
деятельность про- чего сухопутного пассажирского транспорта	-	2	-	1
деятельность авто- мобильного грузо- вого транспорта и услуги по перевоз- кам	3	6	1	21
деятельность водного транспорта	-	1	-	-
деятельность воздуш- ного и космического транспорта	-	-	-	1
складское хозяйство и вспомогательная транспортная дея- тельность	-	5	2	21
деятельность почто- вой связи и курьер- ская деятельность	1	1	-	-
деятельность гости- ниц и предприятий общественного пи- тания	4	21	3	44
деятельность по предоставлению мест для временного проживания	1	7	1	7
деятельность по предоставлению продуктов питания и напитков	3	14	2	37
деятельность в об- ласти информации и связи	1	8	1	14

	Количество зарегистрированных организаций, единиц		Количество официально ликвидиро- ванных организаций, единиц	
	июнь 2020	январь-июнь 2020	июнь 2020	январь-июня 2020
деятельность изда- тельская	-	-	-	1
производство кино- фильмов, видео- фильмов и телевизи- онных программ, из- дание звукозаписей и нот	-	2	-	-
деятельность в обла- сти телевизионного и радиовещания	-	-	-	2
деятельность в сфере телекоммуникаций	-	-	-	1
разработка компью- терного программно- го обеспечения, кон- сультационные услу- ги в данной области и другие сопутству- ющие услуги	-	4	1	7
деятельность в обла- сти информационных технологий	1	2	-	3
деятельность финан- совая и страховая	1	2	-	11
деятельность по операциям с недви- жимым имуществом	1	12	10	71
деятельность про- фессиональная, научная и техниче- ская	6	19	5	63
из неё деятельность в обла- сти права и бухгал- терского учёта	2	6	1	22
научные исследова- ния и разработки	-	-	-	5
деятельность реклам- ная и исследование конъюнктуры рынка	-	1	-	12
деятельность адми- нистративная и со- путствующие допол- нительные услуги	6	17	4	39

	Количество зарегистрированных организаций, единиц		Количество официально ликвидиро- ванных организаций, единиц	
	июнь 2020	январь-июнь 2020	июнь 2020	январь-июня 2020
из неё деятельность туристических агентств и прочих ор- ганизаций, предостав- ляющих услуги в сфе- ре туризма	6	11	2	22
государственное управление и обеспе- чение военной без- опасности; социаль- ное обеспечение	-	2	2	12
образование	-	3	6	37
деятельность в об- ласти здравоохране- ния и социальных услуг	1	2	1	4
из неё деятельность в области здраво- охранения	1	2	1	3
деятельность в об- ласти культуры, спорта, организации досуга и развлечений	1	7	3	12
из неё деятельность библио- тек, архивов, музеев и прочих объектов культуры	-	-	-	2
деятельность в области спорта, от- дыха и развлечений	-	5	3	8
предоставление про- чих услуг	3	28	10	42
деятельность обще- ственных организа- ций	1	22	8	22
ремонт компьютеров, предметов личного потребления и хо- зяйственно-бытового назначения	2	3	-	6
деятельность по предоставлению прочих персональных услуг	-	3	2	14
деятельность до- машних хозяйств	-	-	-	1
конкретные виды экономической дея- тельности не уста- новлены	-	1	-	2

4. ЦЕНЫ

4.1. ИЗМЕНЕНИЕ ЦЕН (ТАРИФОВ) ПО СЕКТОРАМ ЭКОНОМИКИ

ИНДЕКСЫ ЦЕН И ТАРИФОВ В ОСНОВНЫХ СЕКТОРАХ ЭКОНОМИКИ

(на конец периода; процентов)

	Июнь 2020		Справочно июнь 2019 к декабрю 2018
	к маю 2020	к декабрю 2019	
Индекс потребительских цен	100,4	103,2	102,5
Индекс цен производителей промышленных товаров, реализуемых на внутренний рынок	102,6	108,3	106,3
Индекс цен производителей сельскохозяйственной продукции	100,2	101,4	103,0
Сводный индекс цен на продукцию (затраты, услуги) инвестиционного назначения ¹	99,0	104,1	103,1 ²
Индекс тарифов на грузовые перевозки	98,8	101,0	101,1

ИНДЕКСЫ ЦЕН И ТАРИФОВ

в июне

(на конец периода к декабрю предыдущего года; процентов)

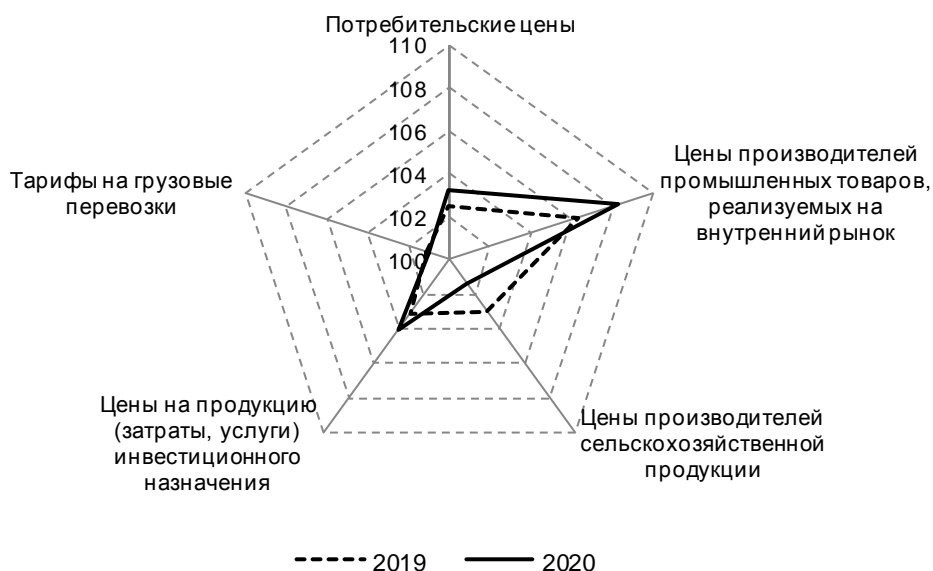

¹ 2020г. – данные предварительные.

² Данные уточнены.

ИНДЕКСЫ ПОТРЕБИТЕЛЬСКИХ ЦЕН И ЦЕН ПРОИЗВОДИТЕЛЕЙ ПРОМЫШЛЕННЫХ ТОВАРОВ, РЕАЛИЗУЕМЫХ НА ВНУТРЕННИЙ РЫНОК

(на конец периода к концу предыдущего периода; процентов)

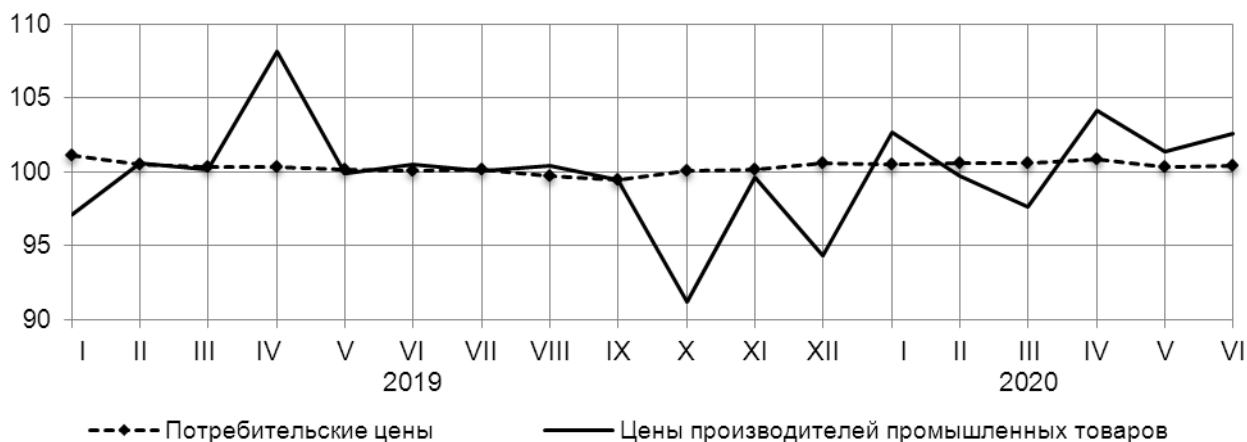

4.2. ПОТРЕБИТЕЛЬСКИЕ ЦЕНЫ

В июне 2020г. по сравнению с предыдущим месяцем **индекс потребительских цен** составил 100,4%, в том числе на продовольственные товары – 100,5%, непродовольственные товары – 100,4%, услуги – 100,3%.

ИНДЕКСЫ ПОТРЕБИТЕЛЬСКИХ ЦЕН И ТАРИФОВ НА ТОВАРЫ И УСЛУГИ

(на конец периода к концу предыдущего периода; процентов)

	Все товары и услуги	В том числе		
		продовольствен-ные товары	непродоволь-ственные товары	услуги
2019				
Январь	101,1	101,7	100,5	100,9
Февраль	100,5	100,8	100,2	100,2
Март	100,3	100,4	100,2	100,0
I квартал	101,8	103,0	101,0	101,1
Апрель	100,3	100,4	100,3	100,1
Май	100,2	100,1	100,2	100,5
Июнь	100,1	99,7	100,2	100,9
II квартал	100,7	100,2	100,7	101,5
Июль	100,2	99,6	100,2	101,3
Август	99,7	99,3	100,0	100,0
Сентябрь	99,5	99,3	100,1	99,0
III квартал	99,4	98,2	100,3	100,2
Октябрь	100,1	100,0	100,2	100,0
Ноябрь	100,2	100,4	100,2	100,0
Декабрь	100,6	100,8	100,2	100,6
IV квартал	100,9	101,3	100,7	100,6
Декабрь 2019 к декабрю 2018	102,8	102,6	102,6	103,5

Продолжение

	Все товары и услуги	В том числе		
		продовольствен-ные товары	непродоволь-ственные товары	услуги
2020				
Январь	100,5	101,0	100,5	99,9
Февраль	100,6	100,7	100,5	100,6
Март	100,6	100,8	100,7	100,0
I квартал	101,7	102,5	101,7	100,5
Апрель	100,9	101,9	100,4	100,0
Май	100,3	99,9	100,5	100,4
Июнь	100,4	100,5	100,4	100,3
II квартал	101,5	102,3	101,3	100,8

Базовый индекс потребительских цен (БИПЦ), исключая изменения цен на отдельные товары, подверженные влиянию факторов, которые носят административный, а также сезонный характер, в июне 2020г. составил 100,1% к предыдущему месяцу, за период с начала года – 102,6% (в июне 2019г. – 100,1%, с начала года – 101,8%).

В июне 2020г. по сравнению с маем 2020г. индекс цен на **продовольственные товары** составил 100,5%, за период с начала года – 104,8% (в июне 2019г. – 99,7%, с начала года – 103,1%).

ИНДЕКСЫ ЦЕН НА ОТДЕЛЬНЫЕ ГРУППЫ ПРОДОВОЛЬСТВЕННЫХ ТОВАРОВ

(на конец периода; процентов)

	Июнь 2020		Справочно июнь 2019 к декабрю 2018
	к маю 2020	к декабрю 2019	
Мясопродукты	99,9	101,4	99,2
Рыбопродукты	98,1	101,4	102,4
Масло и жиры	100,1	103,5	102,7
Молоко и молочная продукция	100,1	102,5	105,6
Сыр	100,0	101,2	104,5
Яйца	90,5	90,2	80,9
Сахар	98,4	115,8	93,5
Кондитерские изделия	100,4	102,7	104,2
Чай, кофе, какао	100,6	104,7	102,9
Мука	103,1	106,0	106,1
Хлеб и хлебобулочные изделия	100,6	102,8	105,3
Крупа и бобовые	100,9	114,7	103,4
Макаронные изделия	103,8	115,1	105,4
Картофель	137,9	в 2,0р.	в 1,8р.
Овощи	90,9	106,2	105,0
Фрукты и цитрусовые	105,1	122,4	110,7
Алкогольные напитки	100,0	100,2	100,1

**МАКСИМАЛЬНЫЕ И МИНИМАЛЬНЫЕ ИНДЕКСЫ ЦЕН
НА ОТДЕЛЬНЫЕ ПРОДОВОЛЬСТВЕННЫЕ ТОВАРЫ
в июне 2020 года**

(к декабрю 2019; процентов)

Наименование группы товаров	Максимальные и минимальные индексы цен внутри группы	Индекс цен
Мясопродукты	Консервы мясные	107,5
	Мясокопчёности	98,8
Рыбопродукты	Консервы рыбные в томатном соусе	112,7
	Рыба живая и охлажденная	93,0
Масло и жиры	Масло оливковое	107,1
	Масло подсолнечное	99,4
Молоко и молочная продукция	Йогурт	107,9
	Кисломолочные продукты	99,5
Сыр	Сыры плавленые	105,3
	Сыры сычужные твёрдые и мягкие	100,2
Кондитерские изделия	Зефир, пастила	104,7
	Шоколад	100,4
Чай, кофе, какао	Чай чёрный байховый	109,6
	Кофе натуральный в зёрнах и молотый	100,5
Хлеб и хлебобулочные изделия	Хлопья из злаков (сухие завтраки)	105,4
	Хлеб и булочные изделия из пшеничной муки высшего сорта	99,4
Крупа и бобовые	Крупа гречневая-ядрица	128,4
	Пшено	95,4
Макаронные изделия	Макаронные изделия из пшеничной муки высшего сорта	115,7
	Вермишель	113,1
Овощи	Капуста белокочанная свежая	в 1,6р.
	Огурцы свежие	75,7
Фрукты и цитрусовые	Яблоки	в 1,7р.
	Апельсины	98,1
Алкогольные напитки	Пиво зарубежных торговых марок	103,4
	Вино виноградное креплёное крепостью до 20% об.спирта	98,0

Стоимость условного (минимального) набора продуктов питания в среднем по Республике Карелия в июне 2020г. составила 5277,40 рубля в расчёте на месяц и выросла по сравнению с маем 2020г. на 4,0%, с начала года – на 11,9% (в июне 2019г. выросла на 1,4%, с начала года – на 11,3%).

СТРУКТУРА СТОИМОСТИ УСЛОВНОГО (МИНИМАЛЬНОГО) НАБОРА ПРОДУКТОВ ПИТАНИЯ

в июне

(в расчёте на 1 человека в месяц; процентов)

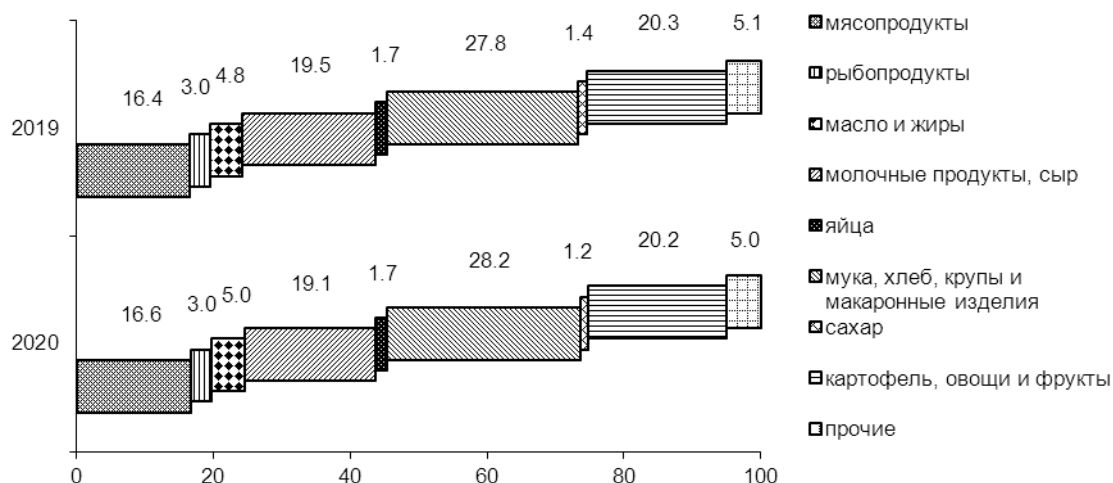

Индекс потребительских цен на **непродовольственные товары** в июне 2020г. составил 100,4% к предыдущему месяцу, за период с начала года – 103,0% (в июне 2019г. – 100,2%, с начала года – 101,6%).

ИНДЕКСЫ ЦЕН НА ОТДЕЛЬНЫЕ ГРУППЫ НЕПРОДОВОЛЬСТВЕННЫХ ТОВАРОВ

(на конец периода; процентов)

	Июнь 2020		Справочно июнь 2019 к декабрю 2018
	к маю 2020	к декабрю 2019	
Ткани	100,4	100,5	101,3
Одежда и бельё	100,2	100,6	100,6
Трикотажные изделия	100,1	100,3	101,2
Обувь кожаная, текстильная и комбинированная	99,9	100,4	100,7
Моющие и чистящие средства	100,6	103,5	106,4
Парфюмерно-косметические товары	100,6	102,8	104,7
Галантерея	100,4	101,2	101,6
Табачные изделия	100,5	106,1	106,2
Мебель	100,1	100,5	102,4
Электротовары и другие бытовые приборы	100,1	101,7	101,4
Телерадиотовары	99,1	98,6	97,2
Персональные компьютеры	99,9	103,8	99,8
Средства связи	100,0	98,6	96,8
Строительные материалы	101,6	101,8	100,8
Легковые автомобили	100,0	104,1	101,3
Топливо моторное	102,4	103,0	101,6
Медицинские товары	100,4	104,8	101,9

**МАКСИМАЛЬНЫЕ И МИНИМАЛЬНЫЕ ИНДЕКСЫ ЦЕН
НА ОТДЕЛЬНЫЕ НЕПРОДОВОЛЬСТВЕННЫЕ ТОВАРЫ
в июне 2020 года**

(к декабрю 2019; процентов)

Наименование группы товаров	Максимальные и минимальные индексы цен внутри группы	Индекс цен
Ткани	Ткани хлопчатобумажные бельевые	103,1
	Ткань платьевая из искусственного или синтетического шёлка	100,3
Одежда и бельё	Пиджак, жакет женский из шерстяных, полушерстяных или смесовых тканей	102,9
	Куртка мужская из натуральной кожи, куртка для детей дошкольного возраста с верхом из плащевых тканей утеплённая	97,4
Трикотажные изделия	Футболка детская	103,2
	Костюм трикотажный для детей ясельного возраста	97,5
Обувь кожаная, текстильная и комбинированная	Обувь домашняя с текстильным верхом для детей	103,4
	Туфли женские закрытые с верхом из искусственной кожи	96,7
Моющие и чистящие средства	Порошок стиральный	103,9
	Мыло хозяйственное	100,2
Парфюмерно-косметические товары	Пена для бритья	106,3
	Шампунь	100,4
Галантерея	Щётка зубная	105,6
	Ранец, рюкзак для школьников	99,0
Табачные изделия	Сигареты с фильтром отечественные	108,3
	Сигареты с фильтром зарубежных торговых марок	102,4
Мебель	Шкаф-вешалка для прихожей	103,0
	Кровать для новорождённых	92,9
Электротовары и другие бытовые приборы	Электропылесос напольный	111,4
	Лампа энергосберегающая	97,3
Бумажно-беловые товары	Бумага туалетная	106,2
	Подгузники детские бумажные (памперсы), тетрадь школьная	100,7
Школьно-письменные принадлежности и канцелярские товары	Набор фломастеров	105,0
	Карандаш чёрнографитный	100,9
Печатные издания	Ежедневная газета в розницу	105,5
	Книга детективно-приключенческого жанра	103,1
Телерадиотовары	Флеш-накопитель USB	100,4
	Телевизор цветного изображения	98,6
Персональные компьютеры	Моноблок	108,2
	Компьютер персональный переносной (ноутбук)	102,3
Строительные материалы	Обои бумажные	110,3
	Стекло оконное листовое	85,6
Легковые автомобили	Легковой автомобиль иностранной марки новый	105,9
	Шины для легкового автомобиля	98,9
Топливо моторное	Бензин автомобильный марки АИ-92	103,6
	Газовое моторное топливо	98,9
Медицинские товары	Термометр медицинский ртутный, бромгексин	113,2
	Бисопролол	95,7

Индекс цен на **услуги** в июне 2020г. по сравнению с маем 2020г. составил 100,3%, за период с начала года – 101,3% (в июне 2019г. – 100,9%, с начала года – 102,7%).

ИНДЕКСЫ ЦЕН И ТАРИФОВ НА ОТДЕЛЬНЫЕ ГРУППЫ УСЛУГ

(на конец периода; процентов)

	Июнь 2020		Справочно июнь 2019 к декабрю 2018
	к маю 2020	к декабрю 2019	
Бытовые услуги	100,3	102,1	101,8
Услуги пассажирского транспорта	106,8	98,9	112,2
Услуги связи	99,4	107,9	99,9
Жилищно-коммунальные услуги	99,9	100,0	101,7
в том числе:			
жилищные услуги	99,9	99,9	102,9
коммунальные услуги	100,0	100,0	101,0
обращение с твёрдыми коммунальными отходами	100,0	100,0	99,8
отопление	100,0	100,0	101,7
оплата холодного водоснабже- ния и водоотведения	100,0	100,0	97,4
оплата горячего водоснабжения	100,0	100,0	101,6
газоснабжение	100,0	100,0	101,7
услуги по снабжению электроэнергией	100,0	100,0	101,7
Услуги в системе образования	100,0	101,6	102,2
услуги дошкольного воспитания	100,0	100,0	103,2
услуги образования	100,0	102,5	101,4
Услуги организаций культуры	100,0	100,0	103,4
Услуги в сфере зарубежного туризма	100,0	99,9	110,5
Экскурсионные услуги	103,5	108,0	104,4
Санаторно-оздоровительные услуги	100,0	101,2	128,8
Медицинские услуги	100,0	101,2	104,0
Ветеринарные услуги	101,3	103,3	103,7
Услуги правового характера	100,0	100,0	100,0
Услуги банков	100,0	97,7	100,6
Услуги страхования	100,7	103,0	96,7
Услуги физической культуры и спорта	100,7	100,7	100,0
Посреднические и прочие услуги	100,0	100,0	108,6

**МАКСИМАЛЬНЫЕ И МИНИМАЛЬНЫЕ ИНДЕКСЫ ЦЕН
НА ОТДЕЛЬНЫЕ УСЛУГИ
в июне 2020 года**

(к декабрю 2019; процентов)

Наименование группы товаров	Максимальные и минимальные индексы цен внутри группы	Индекс цен
Бытовые услуги	Услуги организатора проведения торжеств	118,9
	Замена элементов питания в наручных часах	97,3
Услуги пассажирского транспорта	Проезд в плацкартном вагоне скорого нефирменного поезда дальнего следования	127,6
	Полёт в салоне экономического класса самолёта	64,1
Услуги связи	Абонентская плата за пакет услуг сотовой связи	114,7
	Предоставление междугородных телефонных соединений (разговоров) автоматическим способом на расстояние 601-1200 км	94,2
Жилищные услуги	Взносы на капитальный ремонт	107,9
	Аренда двухкомнатной квартиры у частных лиц	95,5
Услуги в системе образования	Начальный курс обучения вождению легкового автомобиля	107,5
	Обучение в негосударственных общеобразовательных организациях	103,1
Услуги в сфере зарубежного туризма	Экскурсионная поездка во Францию	116,8
	Поездка на отдых в Таиланд	93,2
Медицинские услуги	Пребывание пациента в круглосуточном стационаре	104,6
	Удаление зуба под местным обезболиванием, удаление	100,3
Ветеринарные услуги	Прививка животного	104,8
	Клинический осмотр животного	101,4
Услуги банков	Плата за пользование потребительским кредитом (процентная ставка в стоимостном выражении)	97,6
Услуги страхования	Годовая стоимость полиса добровольного страхования легкового автомобиля от стандартных рисков (КАСКО)	107,5
	Годовая стоимость полиса добровольного страхования жилья от стандартных рисков	102,6

**СРЕДНИЕ ТАРИФЫ НА ЖИЛИЩНО-КОММУНАЛЬНЫЕ УСЛУГИ
в июне 2020 года**

Виды жилищно-коммунальных услуг	Рублей за единицу измерения	В % к	
		к маю 2020	к декабрю 2019
Содержание и ремонт жилья в государственном и муниципальном жилищных фондах, м ² общей площади	23,34	99,8	99,8
Наём жилых помещений в государственном и муниципальном жилищных фондах, м ² общей площади	11,04	100,0	100,5
Содержание, ремонт жилья для граждан - собственников жилья в результате приватизации, граждан - собственников жилых помещений по иным основаниям, м ²	23,34	99,8	99,8

Продолжение

Виды жилищно-коммунальных услуг	Рублей за единицу измерения	В % к	
		к маю 2020	к декабрю 2019
Услуги по организации и выполнению работ по эксплуатации домов ЖК, ЖСК, ТСЖ, м ² общей площади	22,95	100,0	100,8
Взносы на капитальный ремонт, м ²	8,90	100,0	107,9
Обращение с твёрдыми коммунальными отходами, месяц с человека	93,70	100,0	100,0
Отопление, Гкал	2367,34	100,0	100,0
Водоснабжение холодное, м ³	37,51	100,0	100,0
Водоотведение, м ³	25,48	100,0	100,0
Водоснабжение горячее, м ³	168,53	100,0	100,0
Газ сетевой, месяц с человека	88,40	100,0	100,0
Газ сетевой, м ³	5,40	100,0	100,0
Газ сжиженный, месяц с человека	407,68	100,0	100,0
Газ сжиженный, м ³	87,75	100,0	100,0
Электроэнергия в квартирах без электроплит за минимальный объём потребления, 100 кВт.ч	352,00	100,0	100,0
Электроэнергия в квартирах с электроплитами за минимальный объём потребления, 100 кВт.ч	246,00	100,0	100,0

4.3. ЦЕНЫ ПРОИЗВОДИТЕЛЕЙ

4.3.1. ИНДЕКСЫ ЦЕН ПРОИЗВОДИТЕЛЕЙ ПРОМЫШЛЕННЫХ ТОВАРОВ, РЕАЛИЗУЕМЫХ НА ВНУТРЕННИЙ РЫНОК

В июне 2020г. относительно мая 2020г. **индекс цен производителей промышленных товаров**, по предварительным данным, составил 102,6% (за период с начала года – 108,3%), в том числе индекс цен на продукцию добычи полезных ископаемых – 105,2% (119,6%), обрабатывающих производств – 100,7% (100,7%), обеспечение электрической энергией, газом и паром; кондиционирование воздуха – 99,6% (99,4%), водоснабжение; водоотведение, организацию сбора и утилизацию отходов, деятельность по ликвидации загрязнений – 100,0% (100,0%).

ИНДЕКСЫ ЦЕН ПРОИЗВОДИТЕЛЕЙ ПРОМЫШЛЕННЫХ ТОВАРОВ

(на конец периода к концу предыдущего периода; процентов)

	Всего	В том числе			
		добыча полезных ископаемых	обрабатыва- ющие произ- водства	обеспече- ние элек- трической энергией, газом и па- ром; конди- ционирова- ние воздуха	водоснаб- жение; во- доотведе- ние, органи- зация сбора и утилиза- ции отходов, деятель- ность по ликвидации загрязнений
2019					
Январь	97,1	94,0	99,4	100,3	99,2
Февраль	100,6	101,6	100,3	98,5	100,0
Март	100,2	100,2	100,3	100,2	100,0
I квартал	98,0	95,7	100,0	99,0	99,2
Апрель	108,2	119,8	99,1	100,0	100,0
Май	99,9	99,5	99,8	101,5	100,0
Июнь	100,5	101,7	99,4	99,3	100,0
II квартал	108,5	121,2	98,3	100,7	100,0
Июль	100,1	100,3	99,8	99,7	112,4
Август	100,4	100,0	100,2	102,5	100,0
Сентябрь	99,5	98,8	99,7	101,4	100,0
III квартал	100,0	99,0	99,7	103,6	112,4
Октябрь	91,2	83,2	98,0	99,7	100,3
Ноябрь	99,6	98,6	100,9	99,1	100,0
Декабрь	94,3	88,4	98,8	98,4	100,0
IV квартал	85,6	72,4	97,7	97,2	100,3
Декабрь 2019 к декабрю 2018	91,0	83,2	95,8	100,3	111,9
2020					
Январь	102,7	105,9	100,4	100,7	100,0
Февраль	99,7	100,3	99,2	99,4	100,0
Март	97,6	94,1	100,1	100,6	100,0
I квартал	99,9	99,9	99,7	100,6	100,0
Апрель	104,2	110,8	99,7	99,3	100,0
Май	101,4	102,7	100,6	99,9	100,0
Июнь	102,6	105,2	100,7	99,6	100,0
II квартал	108,4	119,7	101,0	98,8	100,0

ДИНАМИКА ЦЕН ПРОИЗВОДИТЕЛЕЙ И ПОТРЕБИТЕЛЬСКИХ ЦЕН

(на конец периода к декабрю 2018г.; процентов)

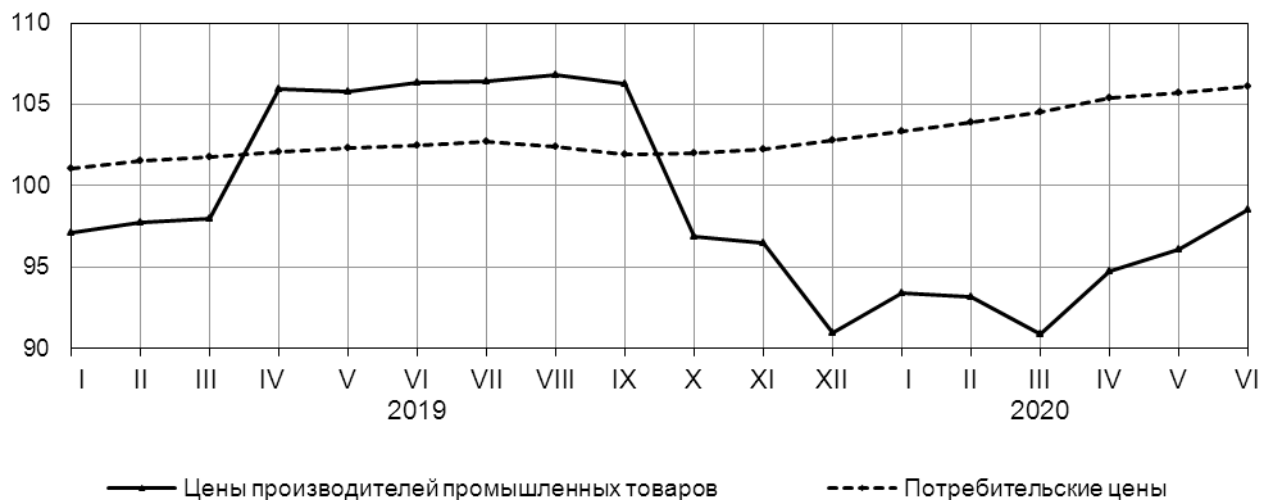

ИНДЕКСЫ ЦЕН ПРОИЗВОДИТЕЛЕЙ ПРОМЫШЛЕННЫХ ТОВАРОВ ПО ВИДАМ ЭКОНОМИЧЕСКОЙ ДЕЯТЕЛЬНОСТИ

(на конец периода; процентов)

	Июнь 2020		Справочно июнь 2019 к декабрю 2018
	к маю 2020	к декабрю 2019	
Добыча полезных ископаемых	105,2	119,6	116,0
добыча металлических руд	106,6	120,0	119,9
добыча прочих полезных ископаемых	98,1	117,5	102,8
Обрабатывающие производства	100,7	100,7	98,4
производство пищевых продуктов	101,3	99,9	103,4
производство напитков	100,0	100,0	120,3
производство одежды	100,0	100,0	103,6
обработка древесины и производство изделий из дерева и пробки, кроме мебели, производство изделий из соломки и материалов для плетения	107,0	105,7	83,9
производство бумаги и бумажных изделий	100,2	99,9	100,7
деятельность полиграфическая и копирование носителей информации	87,1	110,2	113,0
производство химических веществ и химических продуктов	103,2	104,5	100,6
производство резиновых и пластмассовых изделий	100,0	103,2	107,8
производство прочей неметаллической минеральной продукции	100,0	100,7	101,1

Продолжение

	Июнь 2020		Справочно июнь 2019 к декабрю 2018
	к маю 2020	к декабрю 2019	
производство металлургическое	98,0	101,1	91,9
производство машин и оборудования, не включённых в другие группировки	100,0	119,8	100,0
Обеспечение электрической энергией, газом и паром; кондиционирование воздуха	99,6	99,4	99,7
производство, передача и рас- пределение электроэнергии	99,1	99,3	97,5
производство, передача и распределение пара и горячей воды; кондиционирование воздуха	100,3	99,6	103,4
Водоснабжение; водоотведе- ние, организация сбора и утилизации отходов, деятельность по ликвидации загрязнений	100,0	100,0	99,2

Индекс цен на продукцию *лесоводства и лесозаготовок* в июне 2020г. по сравнению с маем 2020г. составил 101,6% (за период с начала года – 103,0%), на *продукцию рыболовства и рыбоводства* – 89,0% (71,5%).

4.3.2. ИНДЕКСЫ ЦЕН ПРОИЗВОДИТЕЛЕЙ СЕЛЬСКОХОЗЯЙСТВЕННОЙ ПРОДУКЦИИ

В июне 2020г. индекс цен производителей сельскохозяйственной продукции составил 100,2% к предыдущему месяцу (за период с начала года – 101,4%), в том числе на продукцию животноводства – 100,2% (101,4%).

ИНДЕКСЫ ЦЕН ПРОИЗВОДИТЕЛЕЙ СЕЛЬСКОХОЗЯЙСТВЕННОЙ ПРОДУКЦИИ

(на конец периода к концу предыдущего периода; процентов)

	Всего	В том числе	
		растениеводство	животноводство
2019			
Январь	100,3	100,0	100,3
Февраль	100,5	100,0	100,5
Март	100,9	100,0	101,0
I квартал	101,7	100,0	101,8
Апрель	101,3	100,0	101,3
Май	99,4	100,0	99,4
Июнь	100,6	100,0	100,6
II квартал	101,2	100,0	101,2
Июль	100,8	100,0	100,8
Август	99,3	100,0	99,3
Сентябрь	101,0	100,0	101,1

Продолжение

	Всего	В том числе	
		растениеводство	животноводство
III квартал	101,1	100,0	101,2
Октябрь	99,0	100,0	99,0
Ноябрь	98,7	100,0	98,7
Декабрь	100,2	100,0	100,2
IV квартал	97,9	100,0	97,9
Декабрь 2018 к декабрю 2017	102,0	100,0	102,0
2020			
Январь	100,8	-	100,8
Февраль	99,7	-	99,7
Март	100,6	-	100,6
I квартал	101,0	-	101,0
Апрель	100,1	-	100,1
Май	100,1	-	100,1
Июнь	100,2	-	100,2
II квартал	100,4	-	100,4

ИНДЕКСЫ ЦЕН ПРОИЗВОДИТЕЛЕЙ ОТДЕЛЬНЫХ ВИДОВ И ГРУПП СЕЛЬСКОХОЗЯЙСТВЕННОЙ ПРОДУКЦИИ

(на конец периода; процентов)

	Июнь 2020		Справочно июнь 2019 к декабрю 2018
	к маю 2020	к декабрю 2019	
Животноводство	100,2	101,4	103,0
скот и птица (в живом весе)	100,2	101,1	104,5
крупный рогатый скот	100,4	101,2	104,9
свиньи	98,9	100,1	98,4
молоко сырое крупного рогатого скота	100,2	101,4	102,8

4.3.3. ИНДЕКСЫ ЦЕН НА ПРОДУКЦИЮ (ЗАТРАТЫ, УСЛУГИ) ИНВЕСТИЦИОННОГО НАЗНАЧЕНИЯ

В июне 2020г. **сводный индекс цен на продукцию (затраты, услуги) инвестиционного назначения** по предварительным данным составил 99,0 % к предыдущему месяцу (за период с начала года – 104,1%), в том числе индекс цен производителей на строительную продукцию – 100,1% (103,1%), приобретения машин и оборудования инвестиционного назначения – 97,8% (105,3%), на прочую продукцию (затраты, услуги) инвестиционного назначения – 100,3% (101,5%).

ИНДЕКСЫ ЦЕН НА ПРОДУКЦИЮ ИНВЕСТИЦИОННОГО НАЗНАЧЕНИЯ

(на конец периода к концу предыдущего периода; процентов)

	Сводный индекс цен на продукцию инвестиционного назначения	В том числе индексы цен		
		производителей на строительную продукцию	приобретения машин и оборудования	на прочую продукцию (затраты, услуги)
2019 ¹				
Январь	101,4	101,6	101,3	100,7
Февраль	100,1	100,3	100,0	100,5
Март	100,3	100,2	100,3	100,6
I квартал	101,8	102,1	101,5	101,8
Апрель	100,4	100,3	100,5	100,8
Май	100,3	99,5	101,0	99,8
Июнь	100,5	100,6	100,5	100,4
II квартал	101,3	100,5	101,9	100,9
Июль	100,4	100,9	100,0	100,5
Август	101,8	100,4	102,8	99,7
Сентябрь	100,6	101,1	100,3	100,5
III квартал	102,8	102,3	103,2	100,7
Октябрь	100,2	100,1	100,2	99,6
Ноябрь	100,7	101,4	100,3	99,5
Декабрь	100,2	100,5	100,0	100,3
IV квартал	101,1	102,0	100,4	99,4
Декабрь 2019 к декабрю 2018	107,1	107,0	107,2	102,8
2020 ²				
Январь ¹	99,9	100,4	99,2	100,4
Февраль	101,5	101,2	101,8	100,0
Март	103,5	100,7	106,8	100,4
I квартал	104,9	102,3	107,9	100,9
Апрель	100,6	100,0	101,2	100,3
Май	99,8	100,6	98,7	100,1
Июнь	99,0	100,1	97,8	100,3
II квартал	99,3	100,7	97,7	100,7

4.3.4. ИНДЕКСЫ ТАРИФОВ НА ГРУЗОВЫЕ ПЕРЕВОЗКИ

Индекс тарифов на грузовые перевозки в июне 2020г. по сравнению с маем 2020г. по предварительным данным, составил 98,8% (за период с начала года – 101,0%).

¹ Данные уточнены.

² Данные предварительные.

ИНДЕКСЫ ТАРИФОВ НА ГРУЗОВЫЕ ПЕРЕВОЗКИ ОТДЕЛЬНЫМИ ВИДАМИ ТРАНСПОРТА

(на конец периода к концу предыдущего периода; процентов)

	Всего	В том числе	
		внутренний водный транспорт	автомобильный транспорт
2019			
Январь	100,6	100,0	100,6
Февраль	99,8	100,0	99,8
Март	99,8	100,0	99,8
I квартал	100,2	100,0	100,2
Апрель	99,9	100,0	99,9
Май	101,0	107,1	100,0
Июнь	100,0	100,0	100,0
II квартал	100,9	107,1	99,9
Июль	99,3	96,8	99,8
Август	99,5	93,3	100,5
Сентябрь	99,6	100,0	99,5
III квартал	98,4	90,4	99,8
Октябрь	101,5	110,7	100,0
Ноябрь	100,0	100,0	99,9
Декабрь	99,8	100,0	99,8
IV квартал	101,3	110,7	99,8
Декабрь 2019 к декабрю 2018	100,7	107,1	99,7
2020			
Январь	100,4	100,0	100,4
Февраль	100,2	100,0	100,2
Март	102,3	100,0	102,7
I квартал	102,9	100,0	103,3
Апрель	99,8	100,0	99,7
Май	99,6	100,0	99,6
Июнь	98,8	91,5	99,9
II квартал	98,2	91,5	99,2

4.4. ИНДЕКСЫ ТАРИФОВ НА УСЛУГИ СВЯЗИ ДЛЯ ЮРИДИЧЕСКИХ ЛИЦ

Индекс тарифов на услуги связи для юридических лиц во 2 квартале 2020г. к 1 кварталу 2020г. составил 100,0%.

ИНДЕКСЫ ТАРИФОВ НА УСЛУГИ СВЯЗИ ДЛЯ ЮРИДИЧЕСКИХ ЛИЦ

(к предыдущему кварталу; процентов)

	Всего	В том числе услуги			
		нацио- нальной почты	местной телефон- ной связи	междуго- родной телефон- ной связи	подвижной связи
2019					
I квартал	100,6	101,1	100,0	105,5	98,2
II квартал	101,6	103,8	100,0	100,0	108,3
III квартал	100,3	100,0	101,5	100,0	100,0
IV квартал	100,3	100,7	100,0	100,0	100,0
IV квартал 2019 к IV кварталу 2018	102,8	105,7	101,5	105,5	106,4
2020					
I квартал	99,8	99,3	100,0	101,7	100,0
II квартал	100,0	100,0	100,0	100,0	100,0

5. ФИНАНСЫ ¹

5.1. ФИНАНСОВЫЕ РЕЗУЛЬТАТЫ ДЕЯТЕЛЬНОСТИ ОРГАНИЗАЦИЙ ²

За январь-апрель 2020г. положительный сальдированный финансовый результат (прибыль минус убыток) организаций в действующих ценах составил 13124,4 млн. рублей. За соответствующий период 2019г. организациями сопоставимого круга было получено 24012,7 млн. рублей прибыли.

¹ В соответствии с пунктом 1.32.6. Федерального плана статистических работ, утверждённого Распоряжением Правительством Российской Федерации от 6 мая 2008г. № 671-р (с изменениями), срок опубликования официальной статистической информации о финансовом состоянии организаций установлен – на 45 рабочий день после отчётного периода.

² По организациям, не являющимся субъектами малого предпринимательства (без организаций с численностью до 15 человек), а также без бюджетных организаций, банков, страховых и прочих финансово-кредитных учреждений.

**САЛЬДИРОВАННЫЙ ФИНАНСОВЫЙ РЕЗУЛЬТАТ
ПО ВИДАМ ЭКОНОМИЧЕСКОЙ ДЕЯТЕЛЬНОСТИ
в январе-апреле 2020 года**

	Сальдированный финансовый результат (прибыль минус убыток)		Сумма прибыли, млн. рублей	Доля прибыльных организаций в общем числе организаций, %	Сумма убытка, млн. рублей	Доля убыточных организаций в общем числе организаций, %
	млн. рублей	в % к январю-апрелю 2019				
Всего	13124,4	54,7	16769,8	51,5	3645,4	48,5
<i>сельское, лесное хозяйство, охота, рыболовство и рыбоводство</i>	<i>1990,7</i>	<i>в 2,4р.</i>	<i>2072,7</i>	<i>62,5</i>	<i>82,0</i>	<i>37,5</i>
растениеводство и животноводство, охота и предоставление соответствующих услуг в этих областях	47,2	в 3,0р.	66,3	62,5	19,1	37,5
лесоводство и лесозаготовки	17,6	4,4	50,2	54,5	32,6	45,5
из них лесозаготовки	19,6	4,8	50,2	60,0	30,6	40,0
рыболовство и рыбоводство	1925,9	в 4,5р.	1956,2	80,0	30,3	20,0
<i>добыча полезных ископаемых</i>	<i>9882,0</i>	<i>58,1</i>	<i>10158,9</i>	<i>28,6</i>	<i>276,9</i>	<i>71,4</i>
из неё добыча прочих полезных ископаемых	-36,1	- ¹	240,8	25,0	276,9	75,0
<i>обрабатывающие производства</i>	<i>-472,3</i>	<i>-</i>	<i>2196,1</i>	<i>41,7</i>	<i>2668,4</i>	<i>58,3</i>
производство пищевых продуктов	251,3	32,6	505,7	45,5	254,4	54,5
обработка древесины и производство изделий из дерева и пробки, кроме мебели, производство изделий из соломки и материалов для плетения	296,2	62,1	712,1	46,2	415,9	53,8

¹Прочерк означает, что в одном или обоих сопоставляемых периодах был получен отрицательный сальдированный финансовый результат.

Продолжение

	Сальдированный финансовый результат (прибыль минус убыток)		Сумма прибыли, млн. рублей	Доля прибыльных организаций в общем числе организаций, %	Сумма убытка, млн. рублей	Доля убыточных организаций в общем числе организаций, %
	млн. рублей	в % к январю-апрелю 2019				
производство бумаги и бумажных изделий	-923,8	-	832,7	40,0	1756,5	60,0
деятельность полиграфическая и копирование носителей информации	к	-	-	-	к	100
производство химических веществ и химических продуктов	к	в 986,9р.	к	100	-	-
производство прочей неметаллической минеральной продукции	11,9	в 2,9р.	12,0	66,7	0,1	33,3
производство металлургическое	к	-	-	-	к	100
производство готовых металлических изделий, кроме машин и оборудования	-97,2	-	-	-	97,2	100
производство машин и оборудования, не включённых в другие группировки	к	-	к	100	-	-
производство автотранспортных средств, прицепов и полуприцепов	к	-	-	-	к	100
производство прочих транспортных средств и оборудования	к	-	-	-	к	100

Продолжение

	Сальдированный финансовый результат (прибыль минус убыток)		Сумма прибыли, млн. рублей	Доля прибыльных организаций в общем числе организаций, %	Сумма убытка, млн. рублей	Доля убыточных организаций в общем числе организаций, %
	млн. рублей	в % к январю-апрелю 2019				
производство прочих готовых изделий	к	98,7	к	100	-	-
ремонт и монтаж машин и оборудования	-2,9	-	0,1	33,3	3,0	66,7
обеспечение электрической энергией, газом и паром; кондиционирование воздуха	1249,3	в 8,1р.	1326,8	73,3	77,5	26,7
в том числе: производство, передача и распределение электроэнергии	210,1	106,8	210,1	100	-	-
производство, передача и распределение пара и горячей воды; кондиционирование воздуха	1050,6	-	1111,1	62,5	60,5	37,5
водоснабжение; водоотведение, организация сбора и утилизации отходов, деятельность по ликвидации загрязнений	143,5	в 2,3р.	153,9	52,9	10,4	47,1
строительство	271,6	137,7	383,1	50,0	111,5	50,0
из него строительство зданий	239,0	112,4	330,3	50,0	91,3	50,0
торговля оптовая и розничная; ремонт автотранспортных средств и мотоциклов	250,0	-	329,7	73,3	79,7	26,7

Продолжение

	Сальдированный финансовый результат (прибыль минус убыток)		Сумма прибыли, млн. рублей	Доля прибыльных организаций в общем числе организаций, %	Сумма убытка, млн. рублей	Доля убыточных организаций в общем числе организаций, %
	млн. рублей	в % к январю-апрелю 2019				
из неё: торговля оптовая, кроме оптовой торговли автотранспортными средствами и мотоциклами	138,0	-	213,9	85,7	75,9	14,3
торговля розничная, кроме торговли автотранспортными средствами и мотоциклами	105,7	115,6	109,5	57,1	3,8	42,9
транспортирова- ка и хранение	-3,6	-	74,2	42,1	77,8	57,9
в том числе: деятельность сухопутного и трубопроводного транспорта	-17,3	-	16,1	37,5	33,4	62,5
деятельность прочего сухопутного пассажирского транспорта	-4,6	-	5,1	25,0	9,7	75,0
деятельность автомобильного грузового транспорта и услуги по перевозкам	-12,7	-	11,0	50,0	23,7	50,0
деятельность водного транспорта	к	-	-	-	к	100

Продолжение

	Сальдированный финансовый результат (прибыль минус убыток)		Сумма прибыли, млн. рублей	Доля прибыльных организаций в общем числе организаций, %	Сумма убытка, млн. рублей	Доля убыточных организаций в общем числе организаций, %
	млн. рублей	в % к январю-апрелю 2019				
деятельность гостиниц и предприятий общественного питания	-38,7	-	0,8	10,0	39,5	90,0
деятельность по предоставлению мест для временного проживания	-26,8	-	0,8	25,0	27,6	75,0
деятельность по предоставлению продуктов питания и напитков	-11,9	-	-	-	11,9	100
деятельность в области информации и связи	-5,6	-	8,0	71,4	13,6	28,6
деятельность по операциям с недвижимым имуществом	13,9	-	17,9	64,7	4,0	35,3
деятельность профессиональная, научная и техническая	-182,7	-	0,2	20,0	182,9	80,0
деятельность административная и сопутствующие дополнительные услуги	к	144,3	к	100	-	-
образование	1,4	8,3	8,1	66,7	6,7	33,3
деятельность в области здравоохранения и социальных услуг	1,6	-	9,6	85,7	8,0	14,3

Продолжение

	Сальдированный финансовый результат (прибыль минус убыток)		Сумма прибыли, млн. рублей	Доля прибыльных организаций в общем числе организаций, %	Сумма убытка, млн. рублей	Доля убыточных организаций в общем числе организаций, %
	млн. рублей	В % к январю-апрелю 2019				
деятельность в области культуры, спорта, организации досуга и развлечений	к	-	-	-	к	100
предоставление прочих видов услуг	к	-	к	50,0	к	50,0

5.2. СОСТОЯНИЕ ПЛАТЕЖЕЙ И РАСЧЁТОВ В ОРГАНИЗАЦИЯХ

На конец апреля 2020г. **суммарная задолженность** по обязательствам организаций составила 181335 млн. рублей, из неё **просроченная** – 7372 млн. рублей, или 4,1%¹ от общей суммы задолженности (на конец марта 2020г. – 4,0%, на конец апреля 2019г. – 27,3%).

РАЗМЕР И СТРУКТУРА СУММАРНОЙ ПРОСРОЧЕННОЙ ЗАДОЛЖЕННОСТИ ПО ОБЯЗАТЕЛЬСТВАМ ОРГАНИЗАЦИЙ

(на конец месяца)

	Апрель 2020, млн. рублей	В % к	
		марту 2020	апрелю 2019
Всего	7372	99,3	11,7
кредиторская задолженность	7141	99,2	11,5
в % к итогу	96,9	х	х
задолженность по кредитам банков и займам	231	101,0	22,8
в % к итогу	3,1	х	х

Кредиторская задолженность в целом по республике на конец апреля 2020г. составила 53234 млн. рублей, из неё **просроченная** – 7141 млн. рублей, или 13,4% от общей суммы кредиторской задолженности (на конец марта 2020г. – 13,1%, на конец апреля 2019г. – 53,3%).

¹ Здесь и далее по тексту процентное соотношение исчислено до округления.

СТРУКТУРА И ДИНАМИКА ПРОСРОЧЕННОЙ КРЕДИТОРСКОЙ ЗАДОЛЖЕННОСТИ ОРГАНИЗАЦИЙ в 2020 году

(на конец месяца)

	Количество организаций, имеющих просроченную кредиторскую задолженность, единиц	Просроченная кредиторская задолженность, млн. рублей	Из неё		
			поставщикам	в бюджеты всех уровней	по платежам в государственные внебюджетные фонды
Январь	58	7217	6077	364	424
в % к предыдущему месяцу	100,0	11,8	109,0	82,7	96,0
Февраль	57	7274	6131	371	430
в % к предыдущему месяцу	98,3	100,8	100,9	102,1	101,4
Март	57	7196	6035	376	430
в % к предыдущему месяцу	100,0	98,9	98,4	101,3	100,1
Апрель	60	7141	5919	407	452
в % к предыдущему месяцу	105,3	99,2	98,1	108,2	105,0

ПРОСРОЧЕННАЯ КРЕДИТОРСКАЯ ЗАДОЛЖЕННОСТЬ ОРГАНИЗАЦИЙ ПО ВИДАМ ЭКОНОМИЧЕСКОЙ ДЕЯТЕЛЬНОСТИ на 1 мая 2020 года

	Просроченная кредиторская задолженность, млн. рублей	Из неё		
		поставщикам	в бюджеты всех уровней	по платежам в государственные внебюджетные фонды
Всего	7141	5919	407	452
<i>из них:</i> <i>сельское, лесное хозяйство, охота, рыболовство и рыбоводство</i>	218	131	28	46
растениеводство и животноводство, охота и предоставление соответствующих услуг в этих областях	138	51	28	46
лесоводство и лесозаготовки	80	80	-	-
лесозаготовки	80	80	-	-

	Просро- ченная кредитор- ская за- должен- ность, млн. рублей	Из неё		
		поставщи- кам	в бюджеты всех уров- ней	по плате- жам в гос- удар- ственные внебюд- жетные фонды
добыча полезных ископае- мых	158	135	6	7
из неё добыча прочих по- лезных ископаемых	44	21	6	7
обрабатывающие произ- водства	4449	3963	83	169
из них: обработка древесины и про- изводство изделий из дере- ва и пробки, кроме мебели, производство изделий из соломки и материалов для плетения	112	91	0,0	19
производство бумаги и бу- мажных изделий	3905	3517	50	141
ремонт и монтаж машин и оборудования	4	3	1	-
обеспечение электрической энергией, газом и паром; кондиционирование воздуха	656	645	4	-
в том числе: производство, передача и распределение электро- энергии	291	291	-	-
производство, передача и распределение пара и го- рячей воды; кондициониро- вание воздуха	358	351	1	-
водоснабжение; водоотве- дение, организация сбора и утилизации отходов, де- ятельность по ликвида- ции загрязнений	204	161	24	14
строительство	15	15	-	-
строительство зданий	15	15	-	-
транспортировка и хранение	1078	560	256	210
в том числе деятельность сухопутного и трубопровод- ного транспорта	102	48	17	20
деятельность прочего су- хопутного пассажирского транспорта	102	48	17	20

	Просро- ченная кредитор- ская за- должен- ность, млн. рублей	Из неё		
		поставщи- кам	в бюджеты всех уров- ней	по плате- жам в гос- удар- ственные внебюд- жетные фонды
деятельность автомо- бильного грузового транспорта и услуги по перевозкам	0,0	0,0	-	-
деятельность гостиниц и предприятий обще- ственного питания	71	31	4	6
деятельность по предостав- лению мест для временно- го проживания	64	27	3	4
деятельность по предостав- лению продуктов питания и напитков	7	4	1	2
деятельность по операци- ям с недвижимым имуще- ством	47	45	2	0,0
деятельность профессио- нальная, научная и техни- ческая	152	152	-	-
образование	5	3	-	-
деятельность в области здравоохранения и соци- альных услуг	49	39	-	-

Задолженность по полученным кредитам банков и займам на конец апреля 2020г. составила 128101 млн. рублей, в том числе **просроченная** – 231 млн. рублей, или 0,2% от общего объема задолженности по полученным кредитам банков и займам (на конец марта 2020г. – 0,2%, на конец апреля 2019г. – 0,9%).

Дебиторская задолженность в целом по республике на конец апреля 2020г. составила 48818 млн. рублей, из неё **просроченная** – 4784 млн. рублей, или 9,8% от общего объема дебиторской задолженности (на конец марта 2020г. – 7,6%, на конец апреля 2019г. – 9,4%).

СТРУКТУРА И ДИНАМИКА ПРОСРОЧЕННОЙ ДЕБИТОРСКОЙ ЗАДОЛЖЕННОСТИ ОРГАНИЗАЦИЙ в 2020 году

(на конец месяца)

	Количество организа- ций, имею- щих про- сроченную дебитор- скую за- должен- ность, единиц	Просро- ченная дебитор- ская за- должен- ность, млн. рублей	В том числе		
			покупате- лей	из неё	
				по полу- ченным векселям	государ- ственных заказчи- ков по оплате за постав- ленную продук- цию
Январь	95	3908	3514	-	-
в % к предыдущему месяцу	104,4	98,9	98,0	-	-
Февраль	92	4289	3957	-	4
в % к предыдущему месяцу	96,8	109,7	112,6	-	-
Март	93	3938	3667	-	4
в % к предыдущему месяцу	101,1	91,8	92,7	-	100,0
Апрель	94	4784	4501	-	4
в % к предыдущему месяцу	101,1	121,5	122,7	-	100,0

ПРОСРОЧЕННАЯ ДЕБИТОРСКАЯ ЗАДОЛЖЕННОСТЬ ОРГАНИЗАЦИЙ ПО ВИДАМ ЭКОНОМИЧЕСКОЙ ДЕЯТЕЛЬНОСТИ на 1 мая 2020 года

	Просроченная дебиторская задолженность, млн. рублей	Из неё покупателей
Всего	4784	4501
<i>сельское, лесное хозяйство, охота, рыболовство и рыбоводство</i>	226	226
растениеводство и животноводство, охо- та и предоставление соответствующих услуг в этих областях	41	41
лесоводство и лесозаготовки	185	185
лесозаготовки	185	185
<i>добыча полезных ископаемых</i>	181	147
из неё добыча прочих полезных ископа- емых	36	36
<i>обрабатывающие производства</i>	873	839
производство пищевых продуктов	78	73

Продолжение

	Просроченная дебиторская задолженность, млн. рублей	Из неё покупателей
обработка древесины и производство изделий из дерева и пробки, кроме мебели, производство изделий из соломки и материалов для плетения	11	5
производство бумаги и бумажных изделий	671	670
деятельность полиграфическая и копирование носителей информации	к	к
производство прочей неметаллической минеральной продукции	1	1
производство металлургическое	к	к
производство готовых металлических изделий, кроме машин и оборудования	1	1
ремонт и монтаж машин и оборудования	5	5
обеспечение электрической энергией, газом и паром; кондиционирование воздуха	1360	1219
в том числе: производство, передача и распределение электроэнергии	796	758
производство, передача и распределение пара и горячей воды; кондиционирование воздуха	474	374
водоснабжение; водоотведение, организация сбора и утилизации отходов, деятельность по ликвидации загрязнений	540	539
строительство	44	33
из него строительство зданий	27	16
торговля оптовая и розничная; ремонт автотранспортных средств и мотоциклов	787	787
торговля оптовая, кроме оптовой торговли автотранспортными средствами и мотоциклами	783	783
торговля розничная, кроме торговли автотранспортными средствами и мотоциклами	4	4
транспортировка и хранение	495	475
в том числе: деятельность сухопутного и трубопроводного транспорта	37	21
деятельность прочего сухопутного пассажирского транспорта	22	6
деятельность автомобильного грузового транспорта и услуги по перевозкам	15	15
деятельность водного транспорта	к	к

Продолжение

	Просроченная дебиторская задолженность, млн. рублей	Из неё покупателей
деятельность гостиниц и предприятий общественного питания	19	18
деятельность по предоставлению мест для временного проживания	19	18
деятельность в области информации и связи	1	1
деятельность по операциям с недви- жимым имуществом	127	127
деятельность профессиональная, научная и техническая	109	77
деятельность административная и сопутствующие дополнительные услуги	к	к
образование	3	3
деятельность в области здравоохра- нения и социальных услуг	17	8
предоставление прочих видов услуг	к	к

III. СОЦИАЛЬНАЯ СФЕРА

1. УРОВЕНЬ ЖИЗНИ НАСЕЛЕНИЯ ¹

1.1. ЗАРАБОТНАЯ ПЛАТА

Средняя номинальная начисленная заработная плата за май ² 2020г. составила 47312,8 рубля и увеличилась по сравнению с маем 2019г. на 7,3%. Реальная заработная плата, рассчитанная с учётом индекса потребительских цен, по сравнению с маем 2019г. увеличилась на 3,9%.

ДИНАМИКА СРЕДНЕМЕСЯЧНОЙ НОМИНАЛЬНОЙ И РЕАЛЬНОЙ НАЧИСЛЕННОЙ ЗАРАБОТНОЙ ПЛАТЫ

	Средне- сячная номиналь- ная начис- ленная заработная плата, рублей	В % к		Реальная начисленная заработная плата в % к	
		преды- дущему периоду	соответ- ствующему периоду предыдуще- го года	предыду- щему периоду	соответ- ствующему периоду предыдуще- го года
2019					
Январь	38908,4	80,2	108,1	79,4	102,8
Февраль	40103,2	103,0	105,1	102,5	99,6
Март	41256,9	102,8	108,4	102,5	102,9
I квартал	40095,6	94,7	107,2	92,5	101,8
Апрель	41080,3	99,5	110,5	99,2	105,0
Май	44490,5	106,3	110,7	106,1	105,7
Июнь	46605,8	104,8	105,4	104,7	101,2
II квартал	44307,7	110,5	109,3	109,6	104,4
I полугодие	42199,2	х	108,3	х	103,1
Июль	42300,9	90,8	110,0	90,6	105,5
Август	38989,3	92,3	105,3	92,5	101,2
Сентябрь	40676,4	104,4	106,9	104,9	103,1
III квартал	44993,4	91,2	109,3	91,2	105,1
Январь-сентябрь	41677,3	х	108,0	х	103,2
Октябрь	41523,6	102,1	106,1	102,0	102,4
Ноябрь	42187,5	101,4	105,7	101,2	102,3
Декабрь	54899,7	130,1	111,8	129,4	108,8
IV квартал	46236,7	113,8	108,2	113,8	104,8
Год	42963,7	х	109,0	х	104,5

¹ В соответствии с распоряжением Правительства Российской Федерации от 20 марта 2019 года №469-р, опубликование информации по денежным доходам и расходам населения осуществляется на 34 рабочий день после отчётного периода.

² В соответствии с пунктом 1.30.1. Федерального плана статистических работ, утверждённого Распоряжением Правительством РФ от 06.05.2008г. № 671-р (с изменениями), срок опубликования официальной статистической информации о численности и начисленной заработной плате работников организаций установлен – на 35 рабочий день после отчётного периода.

Продолжение

	Средне- месячная номиналь- ная начис- ленная зарботная плата, рублей	В % к		Реальная начисленная зарботная плата в % к	
		преды- дущему периоду	соответ- ствующему периоду предыдуще- го года	предыду- щему периоду	соответ- ствующему периоду предыдуще- го года
2020					
Январь	42855,3	77,9	108,5	77,5	106,2
Февраль	43708,4	101,2	106,9	100,6	104,5
Март	45287,6	103,6	107,1	103,0	104,3
I квартал	44061,0	95,2	107,7	93,5	105,2
Апрель	44129,4	96,7	104,0	95,9	100,7
Май	47312,8	107,2	107,3	106,9	103,9

**СРЕДНЕМЕСЯЧНАЯ НАЧИСЛЕННАЯ ЗАРАБОТНАЯ ПЛАТА
(БЕЗ ВЫПЛАТ СОЦИАЛЬНОГО ХАРАКТЕРА)
ПО ВИДАМ ЭКОНОМИЧЕСКОЙ ДЕЯТЕЛЬНОСТИ**

	Май 2020			Январь-май 2020		
	рублей	в % к		рублей	в % к	
		апрелю 2020	маю 2019		январю- маю 2019	среднему уровню по рес- публике
Всего	47312,8	107,2	107,3	44792,3	107,1	100
сельское, лесное хозяйство, охота, рыболовство и рыбоводство	50660,2	93,3	96,2	49477,3	111,8	110,5
растениеводство и животновод- ство, охота и предоставление соответствую- щих услуг в этих областях	31199,8	104,4	107,0	29994,9	104,4	67,0
лесоводство и лесозаготовки	42958,3	88,8	108,1	46570,7	112,8	104,0
рыболовство и рыбоводство	88131,3	103,0	73,6	71144,3	105,3	в 1,6р.
добыча полезных ископаемых	67702,5	99,7	112,3	72671,9	112,5	в 1,6р.
обрабатываю- щие производ- ства	42912,6	104,0	104,1	41460,2	106,7	92,6
из них: производство пищевых про- дуктов	33970,6	104,0	106,4	33560,7	106,9	74,9
производство напитков	56553,6	91,9	93,5	58429,3	96,8	130,4

Продолжение

	Май 2020			Январь-май 2020		
	рублей	в % к		рублей	в % к	
		апрелю 2020	маю 2019		январю- маю 2019	среднему уровню по рес- публике
обработка дре- весины и произ- водство изделий из дерева и пробки, кроме мебели, произ- водство изделий из соломки и ма- териалов для плетения	36932,8	95,8	101,6	36743,7	100,8	82,0
производство бумаги и бумаж- ных изделий	48379,4	102,0	107,9	46450,2	110,1	103,7
производство химических ве- ществ и химиче- ских продуктов	61027,8	112,9	101,1	55250,7	105,9	123,3
производство прочей неме- таллической минеральной продукции	29673,2	101,9	103,0	29915,0	107,9	66,8
производство металлургиче- ское	52347,1	105,8	104,3	47812,7	107,9	106,7
производство го- товых металли- ческих изделий, кроме машин и оборудования	63620,0	133,6	102,1	52798,1	110,9	117,9
производство машин и обору- дования, не включённых в другие группи- ровки	49805,6	108,5	99,1	48638,8	99,0	108,6
производство прочих транс- портных средств и обо- рудования	53822,7	117,5	104,9	49234,3	104,9	109,9
производство прочих готовых изделий	30076,1	74,4	96,9	33695,6	104,8	75,2
ремонт и монтаж машин и обору- дования	51218,2	96,6	103,4	53134,2	106,9	118,6

	Май 2020			Январь-май 2020		
	рублей	в % к		рублей	в % к	
		апрелю 2020	маю 2019		январю- маю 2019	среднему уровню по рес- публике
обеспечение электрической энергией, газом и паром; кондиционирование воздуха	52821,9	113,0	110,3	47219,7	107,2	105,4
производство, передача и распределение электроэнергии	65435,4	109,0	114,3	60027,9	108,1	134,0
производство и распределение газообразного топлива	39019,2	101,8	113,1	37911,0	105,9	84,6
производство, передача и распределение пара и горячей воды; кондиционирование воздуха	40377,7	121,1	103,0	34412,9	105,0	76,8
водоснабжение; водоотведение, организация сбора и утилизации отходов, деятельность по ликвидации загрязнений	37122,1	121,5	109,9	31651,9	104,8	70,7
строительство	36485,1	106,6	99,0	36317,2	101,9	81,1
торговля оптовая и розничная; ремонт транспортных средств и мотоциклов	31260,3	104,4	106,5	30389,9	104,2	67,8
торговля оптовая и розничная автотранспортными средствами и мотоциклами, и их ремонт	44566,3	134,0	125,9	34556,5	121,2	77,1
торговля оптовая, кроме оптовой торговли автотранспортными средствами и мотоциклами	36675,4	100,7	115,9	35135,5	104,6	78,4

	Май 2020			Январь-май 2020		
	рублей	в % к		рублей	в % к	
		апрелю 2020	маю 2019		январю- маю 2019	среднему уровню по рес- публике
торговля розничная, кроме торговли автотранспортными средствами и мотоциклами	28208,5	102,8	101,2	28413,1	103,0	63,4
транспортировка и хранение	50195,3	96,4	102,6	51547,9	103,7	115,1
из неё деятельность почтовой связи и курьерская деятельность	28956,9	113,0	95,3	27240,4	103,9	60,8
деятельность гостиниц и предприятий общественного питания	21532,7	100,3	94,7	22262,9	99,7	49,7
деятельность в области информации и связи	43368,0	85,8	103,3	45460,7	107,5	101,5
деятельность финансовая и страховая	70206,3	110,2	115,0	67365,3	107,1	в 1,5р.
деятельность по операциям с недвижимым имуществом	30893,9	111,8	110,2	28542,5	107,7	63,7
деятельность профессиональная, научная и техническая	46046,9	95,9	103,0	48494,5	105,4	108,3
из неё научные исследования и разработки	52213,2	128,3	90,3	49013,9	98,6	109,4
деятельность административная и сопутствующие дополнительные услуги	27891,1	100,6	121,4	27413,8	112,2	61,2

	Май 2020			Январь-май 2020		
	рублей	в % к		рублей	в % к	
		апрелю 2020	маю 2019		январю- маю 2019	среднему уровню по рес- публике
государственное управление и обеспечение во- енной безопас- ности; социаль- ное обеспечение	61023,5	98,0	102,3	59521,5	107,0	132,9
образование	50988,8	144,5	115,0	38907,4	110,7	86,9
деятельность в области здра- воохранения и социальных услуг	51833,1	113,1	116,4	48166,5	108,8	107,5
из неё деятельность в области здра- воохранения	54054,6	112,5	116,3	50520,3	108,3	112,8
деятельность в области куль- туры, спорта, организации до- суга и развлече- ний	46141,9	131,8	125,4	39195,2	109,9	87,5
предоставление прочих видов услуг	27130,8	98,9	76,3	27951,2	89,3	62,4

Просроченная задолженность по заработной плате (по данным, полученным от организаций, кроме субъектов малого предпринимательства). Суммарная задолженность по заработной плате по кругу наблюдаемых видов деятельности на 1 июля 2020г. составила 41328 тыс. рублей и уменьшилась по сравнению с 1 июня 2020г. на 4,2%.

Объём просроченной задолженности по заработной плате, сложившийся на 1 июля 2020г., превысил в 14,0 раза месячный фонд заработной платы организаций, имеющих задолженность.

ДИНАМИКА ПРОСРОЧЕННОЙ ЗАДОЛЖЕННОСТИ ПО ЗАРАБОТНОЙ ПЛАТЕ

(на начало месяца)

	Просроченная задолженность по заработной плате		В том числе задолженность				Численность работников, перед которыми имеется просроченная задолженность по заработной плате, человек
			из-за недофинансирования из бюджетов всех уровней		из-за отсутствия собственных средств		
	тыс. рублей	в % к предыдущему месяцу	тыс. рублей	в % к предыдущему месяцу	тыс. рублей	в % к предыдущему месяцу	
2019							
Январь	65973	81,5	-	-	65973	81,5	1431
Февраль	78136	118,4	-	-	78136	118,4	1765
Март	72302	92,5	-	-	72302	92,5	1848
Апрель	62438	86,4	-	-	62438	86,4	1732
Май	59857	95,9	-	-	59857	95,9	1669
Июнь	62451	104,3	-	-	62451	104,3	1666
Июль	62839	100,6	-	-	62839	100,6	1650
Август	58612	93,3	-	-	58612	93,3	1359
Сентябрь	69624	118,8	-	-	69624	118,8	1486
Октябрь	70761	101,6	-	-	70761	101,6	1465
Ноябрь	75579	106,8	-	-	75579	106,8	1763
Декабрь	58971	78,0	-	-	58971	78,0	1104
2020							
Январь	51770	87,8	-	-	51770	87,8	914
Февраль	45643	88,2	-	-	45643	88,2	787
Март	44737	98,0	-	-	44737	98,0	789
Апрель	40612	90,8	-	-	40612	90,8	607
Май	40823	100,5	-	-	40823	100,5	721
Июнь	43127	105,6	-	-	43127	105,6	607
Июль	41328	95,8	-	-	41328	95,8	531

Задолженность по заработной плате из-за несвоевременного получения денежных средств из бюджетов всех уровней на 1 июля 2020г. не выявлена. Вся задолженность по заработной плате сложилась из-за отсутствия собственных средств организаций.

**ПРОСРОЧЕННАЯ ЗАДОЛЖЕННОСТЬ ПО ЗАРАБОТНОЙ ПЛАТЕ
ПО ВИДАМ ЭКОНОМИЧЕСКОЙ ДЕЯТЕЛЬНОСТИ**

на 1 июля 2020 года

	Тыс. рублей				В % к 1 июня 2020			
	всего	в том числе из-за недофинансирования из бюджетов			всего	в том числе из-за недофинансирования из бюджетов		
		федерального	республиканского	местного		федерального	республиканского	местного
Всего	41328	-	-	-	95,8	-	-	-
<i>сельское хозяйство, охота и предоставление услуг в этих областях, лесозаготовки</i>	8198	-	-	-	77,9	-	-	-
растениеводство и животноводство, охота и предоставление соответствующих услуг в этих областях	8198	-	-	-	77,9	-	-	-
<i>добыча полезных ископаемых</i>	8952	-	-	-	98,1	-	-	-
<i>водоснабжение; водоотведение, организация сбора и утилизации отходов, деятельность по ликвидации загрязнений</i>	170	-	-	-	100,0	-	-	-
<i>строительство</i>	1133	-	-	-	100,0	-	-	-
<i>транспорт</i>	18278	-	-	-	99,7	-	-	-
<i>деятельность в области здравоохранения и социальных услуг</i>	4597	-	-	-	119,2	-	-	-

Из общей суммы просроченной задолженности 22674 тыс. рублей (54,9%) приходится на задолженность за 2019г., 9726 тыс. рублей (23,5%) – за 2018г. и ранее.

2. ЗАНЯТОСТЬ И БЕЗРАБОТИЦА

Из общей численности занятых в организациях в мае 2020г.¹ 135,0 тыс. человек являлись штатными работниками (без учёта совместителей) организаций, не относящихся к субъектам малого предпринимательства. На условиях совместительства и по договорам гражданско-правового характера для работы в этих организациях привлекалось ещё 5,8 тыс. человек (в эквиваленте полной занятости). Число замещённых рабочих мест работниками списочного состава, совместителями и лицами, выполнявшими работы по договорам гражданско-правового характера, в организациях (без субъектов малого предпринимательства) в мае 2020г. составило 140,8 тыс. человек и уменьшилось по сравнению с маем 2019г. на 1,3%.

ЧИСЛО ЗАМЕЩЁННЫХ РАБОЧИХ МЕСТ

(по организациям, не относящимся к субъектам малого предпринимательства, средняя численность работников которых превышает 15 человек)

	Май 2020, человек	Май 2020 в % к маю 2019	Январь- май 2020 в % к январю- маю 2019	Справочно	
				май 2019 в % к маю 2018	январь- май 2019 в % к январю- маю 2018
Всего замещённых рабочих мест (работников)	140761	98,7	100,4	99,5	99,1
работников списочного со- става (без внешних сов- местителей)	135009	99,1	100,2	99,3	99,3
внешних совместителей	1764	94,9	95,9	90,4	84,8
работников, выполнявших работы по договорам гражданско-правового ха- рактера	3989	86,9	107,2	108,9	100,8

¹ В соответствии с пунктом 1.30.1. Федерального плана статистических работ, утверждённого Распоряжением Правительством Российской Федерации от 06.05.2008г. № 671-р (с изменениями), срок опубликования официальной статистической информации о численности и начисленной заработной плате работников организаций установлен – на 35 рабочий день после отчётного периода.

ЧИСЛО ЗАМЕЩЁННЫХ РАБОЧИХ МЕСТ В ОРГАНИЗАЦИЯХ ПО ВИДАМ ЭКОНОМИЧЕСКОЙ ДЕЯТЕЛЬНОСТИ

в мае 2020 года

(по организациям, не относящимся к субъектам малого предпринимательства,
средняя численность работников которых превышает 15 человек)

	Всего замещённых рабочих мест, человек	В том числе работниками			Число замещённых рабочих мест в % к маю 2019
		списочно-го состава (без внешних совместителей)	внешними совместителями	выполняющими работу по договорам гражданско-правового характера	
Всего	140761	135009	1764	3989	98,7
<i>сельское, лесное хозяйство, охота, рыболовство и рыбоводство</i>	5285	4939	33	313	107,4
растениеводство и животноводство, охота и предоставление соответствующих услуг в этих областях	917	835	7	75	99,3
лесоводство и лесозаготовки	3652	3401	19	232	103,7
рыболовство и рыбоводство	716	703	7	6	в 1,5р.
<i>добыча полезных ископаемых</i>	5699	5599	19	81	98,8
<i>обрабатывающие производства</i>	16032	15823	41	168	96,7
из них: производство пищевых продуктов	1476	1404	4	67	95,0
производство напитков	73	73	-	-	104,5
производство одежды	179	179	-	-	133,2
обработка древесины и производство изделий из дерева и пробки, кроме мебели, производство изделий из соломки и материалов для плетения	2557	2513	8	36	96,4
производство бумаги и бумажных изделий	5326	5308	6	12	97,4
производство химических веществ и химических продуктов	233	229	к	3	98,3

Продолжение

	Всего замещённых рабочих мест, человек	В том числе работниками			Число замещённых рабочих мест в % к маю 2019
		списочного состава (без внешних совместителей)	внешними совместителями	выполняющими работу по договорам гражданско-правового характера	
производство прочей неметаллической минеральной продукции	506	472	к	32	101,0
производство металлургическое	623	619	-	4	93,8
производство готовых металлических изделий, кроме машин и оборудования	1570	1557	8	4	103,6
производство машин и оборудования, не включённых в другие группировки	224	220	к	к	110,1
производство прочих транспортных средств и оборудования	к	к	к	к	к
производство мебели	к	к	-	-	к
производство прочих готовых изделий	к	к	к	к	к
ремонт и монтаж машин и оборудования	1507	1496	8	3	92,2
обеспечение электрической энергией, газом и паром; кондиционирование воздуха	8065	8004	39	22	97,5
производство, передача и распределение электроэнергии	4404	4382	16	6	98,4
производство и распределение газообразного топлива	514	510	4	-	100,1
производство, передача и распределение пара и горячей воды; кондиционирование воздуха	3146	3111	19	16	95,9

	Всего замещённых рабочих мест, человек	В том числе работниками			Число замещённых рабочих мест в % к маю 2019
		списочного состава (без внешних совместителей)	внешними совместителями	выполняющими работу по договорам гражданско-правового характера	
водоснабжение; водоотведение, организация сбора и утилизации отходов, деятельность по ликвидации загрязнений	1635	1577	15	43	101,3
строительство	2480	2366	12	102	95,2
торговля оптовая и розничная; ремонт автотранспортных средств и мотоциклов	8434	8341	24	70	103,1
торговля оптовая и розничная автотранспортными средствами и мотоциклами, и их ремонт	215	178	к	35	108,1
торговля оптовая, кроме оптовой торговли автотранспортными средствами и мотоциклами	1134	1115	7	13	94,3
торговля розничная, кроме торговли автотранспортными средствами и мотоциклами	7085	7048	15	22	104,5
транспортировка и хранение	13709	13446	33	231	98,7
из неё: деятельность почтовой связи и курьерская деятельность	1520	1508	11	к	96,1
деятельность гостиниц и предприятий общественного питания	976	954	7	15	82,1
деятельность в области информации и связи	3087	2879	29	179	103,9

Продолжение

	Всего замещённых рабочих мест, человек	В том числе работниками			Число замещённых рабочих мест в % к маю 2019
		списочно-го состава (без внешних совместителей)	внешними совместителями	выполняющими работу по договорам гражданско-правового характера	
деятельность финансовая и страховая	3417	2386	18	1013	97,6
деятельность по операциям с недвижимым имуществом	1667	1543	31	93	94,2
деятельность профессиональная, научная и техническая	2881	2782	38	60	105,2
из неё научные исследования и разработки	812	793	13	6	102,2
деятельность административная и сопутствующие дополнительные услуги	949	933	10	6	106,4
государственное управление и обеспечение военной безопасности; социальное обеспечение	19391	19226	34	131	94,9
образование	23069	22097	731	241	99,1
деятельность в области здравоохранения и социальных услуг	20094	18468	495	1131	100,5
из неё деятельность в области здравоохранения	16045	15554	435	57	97,5
деятельность в области культуры, спорта, организации досуга и развлечений	3464	3254	152	58	92,8
предоставление прочих видов услуг	431	394	4	33	126,2

Численность не занятых трудовой деятельностью граждан, состоящих на учёте в государственной службе занятости. К концу июня 2020г. в государственной службе занятости состояло на учёте 17280 человек не занятых трудовой деятельностью, из них 15652 имели статус безработного.

ДИНАМИКА ЧИСЛЕННОСТИ НЕ ЗАНЯТЫХ ТРУДОВОЙ ДЕЯТЕЛЬНОСТЬЮ ГРАЖДАН, СОСТОЯЩИХ НА УЧЁТЕ В ГОСУДАРСТВЕННОЙ СЛУЖБЕ ЗАНЯТОСТИ

(на конец месяца)

	Численность не занятых трудовой деятельно- стью граж- дан, человек	Из них безработных		
		человек	в % к	
			предыдуще- му периоду	соответству- ющему пери- оду преды- дущего года
2019				
Январь	7850	6338	108,2	101,3
Февраль	8583	7124	112,4	105,7
Март	8635	7409	104,0	109,1
I квартал (в среднем за месяц)	8046	6698	126,5	103,3
Апрель	8577	7579	102,3	116,7
Май	7860	6775	89,4	111,8
Июнь	7460	6513	96,1	111,9
II квартал (в среднем за месяц)	8168	7105	106,1	113,0
Июль	7130	6049	92,9	106,1
Август	6972	5996	99,1	109,1
Сентябрь	6511	5399	90,0	106,2
III квартал (в среднем за месяц)	7036	6000	84,4	108,1
Октябрь	6512	5339	98,9	105,3
Ноябрь	6742	5552	104,0	103,9
Декабрь	6667	5956	107,3	101,7
IV квартал (в среднем за месяц)	6614	5523	92,1	104,3
Год (в среднем за месяц)	7466	6332	107,2	107,2
2020				
Январь	7058	5926	99,5	93,5
Февраль	7230	6201	104,6	87,0
Март	7017	6347	102,4	85,7
I квартал (в среднем за месяц)	7043	6093	110,3	91,0
Апрель	12287	10414	в 1,6р.	137,4
Май	15042	13688	131,4	в 2,0р.
Июнь	17280	15652	114,3	в 2,4р.
II квартал (в среднем за месяц)	10101	8897	146,0	125,2

3. ЗАБОЛЕВАЕМОСТЬ

На территории республики в июне 2020г. **эпидемиологическая обстановка** характеризовалась снижением заболеваемости населения по сравнению с предыдущим месяцем на 6,4%.

ЗАБОЛЕВАЕМОСТЬ НАСЕЛЕНИЯ ОТДЕЛЬНЫМИ ИНФЕКЦИОННЫМИ ЗАБОЛЕВАНИЯМИ

(по данным Управления Роспотребнадзора по Республике Карелия)

	Июнь 2020, случаев	В % к		Январь-июнь 2020		Справочно январь- июнь 2019 в % к январю- июню 2018
		маю 2020	июню 2019	случаев	в % к январю- июню 2019	
Кишечные инфекции						
Острые кишечные ин- фекции	113	131,4	73,9	1496	95,6	75,6
в том числе бактериальная ди- зентерия	4	133,3	133,3	19	86,4	104,8
Сальмонеллёзные инфекции	6	в 3,0р.	35,3	58	100,0	96,7
Гепатиты						
Острые гепатиты	1	-	25,0	6	23,1	144,4
гепатит А	-	-	-	1	5,6	в 1,6р.
гепатит В	-	-	-	2	в 2,0р.	-
гепатит С	1	-	50,0	1	20,0	71,4
Некоторые инфекции, управляемые средствами специфической профилактики						
Краснуха	-	-	-	-	-	-
Коклюш	2	33,3	100,0	91	в 15,2р.	42,9
Корь	-	-	-	-	-	-
Паротит эпидемический	-	-	-	-	-	-
Острые респираторно-вирусные инфекции						
Острые инфекции верхних дыхательных путей	4013	75,3	50,1	106592	79,2	109,7
Грипп	-	-	-	308	35,5	в 2,3р.
Пневмония (внеболь- ничная)	496	131,6	в 1,8р.	3004	118,9	102,6
Социально-значимые болезни						
Туберкулёз (впервые выявленный)	3	-	21,4	47	63,5	96,1
Педикулёз	6	100,0	35,3	195	66,3	81,9
Сифилис	-	-	-	11	в 3,7р.	27,3
Гонорея	1	50,0	100,0	15	93,8	40,0
Болезнь, вызванная вирусом иммуноде- фицита человека и бессимптомный ин- фекционный статус, вызванный вирусом иммунодефицита че- ловека (ВИЧ)	16	в 2,3р.	64,0	100	64,5	в 1,7р.

ЗАБОЛЕВАЕМОСТЬ НАСЕЛЕНИЯ ИНФЕКЦИОННЫМИ ЗАБОЛЕВАНИЯМИ

(процентов к предыдущему месяцу)

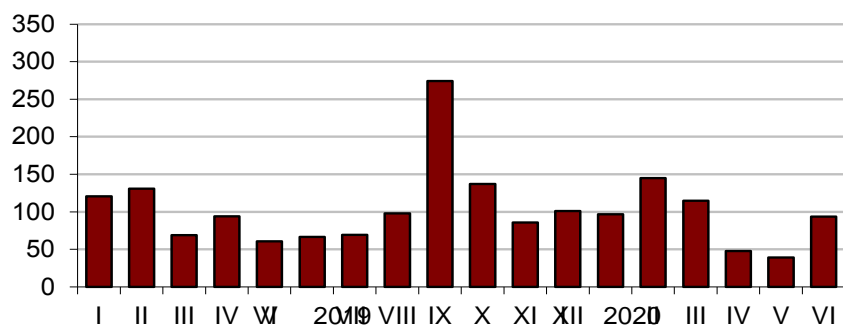

ЗАБОЛЕВАЕМОСТЬ ДЕТЕЙ ДО 14 ЛЕТ ОТДЕЛЬНЫМИ ИНФЕКЦИОННЫМИ БОЛЕЗНЯМИ

	Июнь 2020, случаев	В % к		Январь-июнь 2020		Справочно январь- июнь 2019 в % к январю- июню 2018
		маю 2020	июню 2019	случаев	в % к январю- июню 2019	
Острые кишечные инфекции	54	142,1	63,5	943	93,0	71,8
Краснуха	-	-	-	-	-	-
Острые инфекции верхних дыхательных путей	1339	74,2	25,9	61933	69,6	106,8
Грипп	-	-	-	191	43,9	2,1р.
Пневмония (вне-больничная)	6	26,1	6,1	725	83,4	104,8
Скарлатина	2	25,0	6,5	220	71,4	38,4
Педикулёз	3	в 3,0р.	21,4	145	65,6	86,0

IV. ДЕМОГРАФИЯ

По оценке, численность постоянного населения республики на 1 июня 2020г. составила 612,2 тыс. человек и с начала года уменьшилась на 1,9 тыс. человек, или на 0,3%, (за аналогичный период предыдущего года также наблюдалось сокращение численности населения на 1,5 тыс. человек, или на 0,2%).

1.1. ОБЩАЯ ХАРАКТЕРИСТИКА ВОСПРОИЗВОДСТВА НАСЕЛЕНИЯ В РЕСПУБЛИКЕ КАРЕЛИЯ

ПОКАЗАТЕЛИ ЕСТЕСТВЕННОГО ДВИЖЕНИЯ НАСЕЛЕНИЯ

	Январь-май				
	2020	2019	прирост (+), снижение (-)	на 1 000 человек населения	
				2020	2019
Родившиеся, человек	2089	2292	-203	8,2	9,0
Умершие, человек	3812	3794	18	15,0	14,9
в том числе дети в возрасте до 1 года, человек	8	17	-9	3,6 ¹	6,8 ¹
Естественный прирост (убыль), человек	-1723	-1502	-221	-6,8	-5,9
Браки, единиц	799	1064	-265	3,1	4,2
Разводы, единиц	742	1158	-416	2,9	4,5

За январь-май 2020г. отмечалось снижение числа родившихся и увеличение числа умерших по сравнению с аналогичным периодом предыдущего года.

ЧИСЛО РОДИВШИХСЯ И УМЕРШИХ

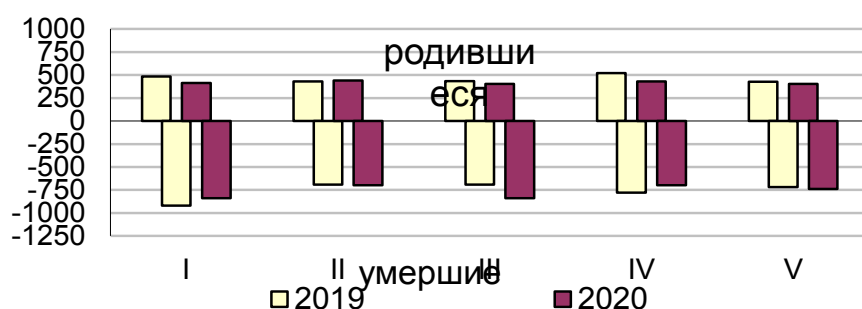

¹ На 1000 родившихся живыми.

**ОБЩАЯ ХАРАКТЕРИСТИКА МИГРАЦИОННОЙ СИТУАЦИИ
В РЕСПУБЛИКЕ КАРЕЛИЯ**

ОБЩИЕ ИТОГИ МИГРАЦИИ

	Январь-май 2020		Справочно январь-май 2019	
	человек	на 10 000 человек населе- ния	человек	на 10 000 человек населе- ния
Миграция - всего				
прибывшие	5194	204,0	7051	276,1
выбывшие	5365	210,7	7042	275,7
миграционный прирост (+), снижение (-)	-171	-6,7	9	0,4
в пределах России				
прибывшие	4840	190,1	6405	250,8
выбывшие	4922	193,3	6712	262,8
миграционный прирост (+), снижение (-)	-82	-3,2	-307	-12,0
внутрирегиональная				
прибывшие	2829	111,1	4028	157,7
выбывшие	2829	111,1	4028	157,7
миграционный прирост (+), снижение (-)	-	-	-	-
межрегиональная				
прибывшие	2011	79,0	2377	93,1
выбывшие	2093	82,2	2684	105,1
миграционный прирост (+), снижение (-)	-82	-3,2	-307	-12,0
международная миграция				
прибывшие	354	13,9	646	25,3
выбывшие	443	17,4	330	12,9
миграционный прирост (+), снижение (-)	-89	-3,5	316	12,4
с государствами-участниками СНГ				
прибывшие	318	12,5	556	21,8
выбывшие	350	13,8	142	5,6
миграционный прирост (+), снижение (-)	-32	-1,3	414	16,2
со странами дальнего зарубежья				
прибывшие	36	1,4	90	3,5
выбывшие	93	3,7	188	7,3
миграционный прирост (+), снижение (-)	-57	-2,2	-98	-3,8

ПОКАЗАТЕЛИ МЕЖДУНАРОДНОЙ МИГРАЦИИ

	Январь-май 2020			Справочно январь-май 2019		
	число при- бывших	число вы- бывших	мигра- цион- ный прирост (+), сниже- ние (-)	число при- бывших	число вы- бывших	мигра- цион- ный прирост (+), сниже- ние (-)
Международная миграция	354	443	-89	646	330	316
<i>с государствами- участниками СНГ</i>	318	350	-32	556	142	414
Азербайджан	26	22	4	42	8	34
Армения	25	29	-4	48	11	37
Беларусь	19	18	1	47	13	34
Казахстан	16	11	5	35	3	32
Кыргызстан	4	7	-3	15	-	15
Республика Молдова	12	7	5	14	6	8
Таджикистан	50	44	6	83	15	68
Туркмения	2	-	2	3	1	2
Узбекистан	19	30	-11	37	9	28
Украина	145	182	-37	232	76	156
<i>со странами дальнего зарубежья</i>	36	93	-57	90	188	-98
Грузия	6	27	-21	37	12	25
Финляндия	16	53	-37	33	153	-120
прочие	14	13	1	20	23	-3

Временно исполняющий
обязанности руководителя

Л. С. Король

МЕТОДОЛОГИЧЕСКИЕ ПОЯСНЕНИЯ

С 1 января 2017 года осуществлен переход на применение в статистической практике новых версий Общероссийского классификатора видов экономической деятельности (ОКВЭД2) и Общероссийского классификатора продукции по видам экономической деятельности (ОКПД2), гармонизированными соответственно со Статистической классификацией видов экономической деятельности в Европейском экономическом сообществе (NACE Rev.2) и Статистической классификацией продукции по видам деятельности в Европейском экономическом сообществе (CРА 2008).

ПРОМЫШЛЕННОЕ ПРОИЗВОДСТВО

Индекс производства – относительный показатель, характеризующий изменение масштабов производства в сравниваемых периодах, отражает совокупные изменения всех видов продукции и изменение создаваемой в процессе производства стоимости в результате изменения только физического объёма производимой продукции.

Индекс промышленного производства исчисляется по видам деятельности "Добыча полезных ископаемых", "Обрабатывающие производства", "Обеспечение электрической энергией, газом и паром; кондиционирование воздуха", "Водоснабжение; водоотведение, организация сбора и утилизации отходов, деятельности по ликвидации загрязнений".

Расчет индексов производства базируется преимущественно на использовании данных о динамике производства по установленному набору товаров («корзине») в натурально-вещественном или стоимостном исчислении с последующей поэтапной агрегацией индивидуальных индексов по виду экономической деятельности в индексы по укрупненным группировкам видов экономической деятельности (подгруппам, группам, подклассам, классам, подразделам, разделам) согласно иерархической структуре Общероссийского классификатора видов экономической деятельности путём их взвешивания на величину добавленной стоимости, созданной в конкретном виде экономической деятельности в базисном году. С 2014г. в качестве базисного применяется 2010 год.

Решение об изменении базисного года принимается с учётом интенсивности происходящих в производстве структурных сдвигов.

Объём отгруженных товаров представляет собой стоимость тех товаров, которые произведены данным юридическим лицом и фактически отгружены (переданы) в отчётном периоде на сторону (другим юридическим и физическим лицам), включая товары, сданные по акту заказчику на месте, независимо от того, поступили деньги на счёт продавца или нет.

Объём работ и услуг, выполненных собственными силами, представляет стоимость работ и услуг, оказанных (выполненных) организацией другим юридическим и физическим лицам.

Данные приводятся в фактических отпускных ценах без налога на добавленную стоимость, акцизов и других аналогичных обязательных платежей.

Группировки по видам деятельности представляют совокупность соответствующих «чистых», т.е. фактических видов деятельности, осуществляемых организациями, независимо от их основного вида деятельности.

Производство продукции в натуральном выражении приводится, как правило, по валовому выпуску, т.е. включая продукцию, израсходованную на производственные нужды организации и выработанную из давальческого сырья. Давальческое сырьё – это сырьё, принадлежащее заказчику и переданное на переработку другим организациям для производства из него продукции в соответствии с заключёнными договорами.

Данные о производстве продукции в натуральном выражении приводятся с учётом деятельности физических лиц, занимающихся предпринимательской деятельностью без образования юридического лица.

СЕЛЬСКОЕ ХОЗЯЙСТВО

Продукция сельского хозяйства представляет собой сумму данных об объёме продукции растениеводства и животноводства всех сельхозпроизводителей, включая хозяйства индивидуального сектора (хозяйства населения, крестьянские (фермерские) хозяйства и индивидуальные предприниматели), в стоимостной оценке по фактически действовавшим ценам.

Индекс производства продукции сельского хозяйства - относительный показатель, характеризующий изменение объёма производства сельскохозяйственной продукции в сравниваемых периодах. Для исчисления индекса производства продукции сельского хозяйства используется показатель её объёма в сопоставимых ценах предыдущего года.

Поголовье скота включает поголовье всех возрастных групп соответствующего вида скота.

Производство скота и птицы на убой показатель, характеризующий результат использования скота и птицы для забоя на мясо. Общий объём производства скота и птицы на убой включает как проданные скот и птицу, подлежащие забою, так и забитые в сельскохозяйственных организациях, крестьянских (фермерских) хозяйствах, у индивидуальных предпринимателей и в хозяйствах населения.

Производство молока характеризуется фактически надоемным коровьим, козьим молоком. Молоко, высосанное молодняком при подсосном его содержании, в продукцию не включается.

При расчёте **среднего надоя молока на одну корову** производство молока, полученного от коров молочного стада, делится на их среднее поголовье.

Производство яиц включает их сбор от всех видов сельскохозяйственной птицы, в том числе и яйца, пошедшие на воспроизводство птицы (инкубация и др.).

СТРОИТЕЛЬСТВО

Объём работ, выполненных собственными силами по виду деятельности «Строительство», включает стоимость работ и услуг строительного характера, выполненных организациями собственными силами по договорам строительного подряда, и строительно-монтажных работ по зданиям и сооружениям, выполненных хозяйственным способом организаций.

К работам и услугам строительного характера, выполненным организациями собственными силами на основании договоров строительного подряда и (или) контрактов, заключаемых с заказчиками, относятся работы по строительству новых объектов, капитальному и текущему ремонту, реконструкции жилых и нежилых зданий и инженерных сооружений.

Данные приводятся с учётом объёмов, выполненных субъектами малого предпринимательства, и объёма работ, не наблюдаемых прямыми статистическими методами в строительстве.

К строительно-монтажным работам, выполненным хозяйственным способом, относятся работы, осуществляемые для своих нужд собственными силами организации, включая работы, для выполнения которых организация выделяет на стройку рабочих основной деятельности с выплатой им заработной платы по нарядам строительства, а также работы, выполненные строительными организациями по

собственному строительству (не в рамках договоров строительного подряда, а, например, при реконструкции собственного административно-хозяйственного здания, строительству собственной производственной базы и т.п.).

Индекс физического объёма работ, выполненных по виду деятельности "Строительство", рассчитан в сопоставимых ценах. В качестве сопоставимых цен приняты среднегодовые цены предыдущего года.

К зданиям относится строительная система, состоящая из несущих и ограждающих или совмещенных (несущих и ограждающих) конструкций, образующих надземный замкнутый объём, предназначенный для проживания или пребывания людей в зависимости от функционального назначения и для выполнения различного вида производственных процессов.

Общий строительный объём зданий определяется как сумма строительного объёма выше отметки плюс минус 0,00 (надземная часть) и ниже этой отметки (подземная часть). Строительный объём надземной и подземной частей здания определяется в пределах ограничивающих поверхностей, проветриваемых подполий под зданиями, проектируемыми для строительства на вечномёрзлых грунтах.

Общая площадь здания определяется как сумма площадей всех этажей здания (включая технические, мансардные, цокольные и подвальные), измеренных в пределах внутренних поверхностей наружных стен, а также площадей балконов и лоджий. Площади помещений определяются по их размерам, измеряемым между отделанными поверхностями стен и перегородок в уровне пола.

Общий строительный объём и площадь жилых зданий определяется в соответствии со СНиП 31-01-2003.

Здания **нежилого назначения** распределены, исходя из целей их использования, в соответствии с "Общероссийским классификатором основных фондов".

Ввод в действие производственных мощностей и объектов социально-культурной сферы – показатель мощности (производительности, вместимости, пропускной способности, площади, протяжённости и т.д.), созданной в результате осуществления инвестиций в основной капитал.

Число построенных квартир – количество квартир в законченных строительством жилых домах квартирного, гостиничного типа и общежитиях, квартир в нежилых зданиях, а также в построенных населением индивидуальных жилых домах.

Общая площадь жилых домов определяется как сумма площадей всех частей жилых помещений, включая площадь помещений вспомогательного использования, предназначенных для удовлетворения гражданами бытовых и иных нужд, связанных с их проживанием в жилом помещении, площадей лоджий, балконов, веранд, террас, подсчитываемых с соответствующими понижающими коэффициентами, а также жилых и подсобных помещений в построенных населением индивидуальных жилых домах. К помещениям вспомогательного использования относятся кухни, передние, холлы, внутриквартирные коридоры, ванные или душевые, туалеты, кладовые или хозяйственные встроенные шкафы. В домах-интернатах для престарелых и инвалидов, ветеранов, специальных домах для одиноких престарелых, детских домах к подсобным помещениям относятся столовые, буфеты, клубы, читальни, спортивные залы, приемные пункты бытового обслуживания и медицинского обслуживания.

Средняя фактическая стоимость строительства 1 кв. метра общей площади жилых домов определяется как сумма фактически произведённых застройщиками капитальных затрат, приходящихся на 1 кв.метр общей площади законченных строительством за отчётный период жилых домов (без пристроек, надстроек и встроенных помещений и без жилых домов, построенных индивидуальными

застройщиками) независимо от даты начала строительства, степени комфортности, этажности, включая дома, строительство которых осуществлялось с нарушением нормативных сроков.

ТРАНСПОРТ

Перевозка грузов автомобильным транспортом включает суммарные объёмы, выполненные грузовыми автомобилями, пикапами и фургонами на шасси легковых автомобилей и автоприцепами. Учёт перевезённых грузов осуществляется по моменту прибытия. Объём перевезённых грузов указывается по фактическому весу перевезённых грузов с учётом веса тары, веса контейнеров за каждую езду (заезд).

Грузооборот - объём работы транспорта по перевозкам грузов, характеризует перевозку груза с учётом расстояния перевозки в километрах. Единицей измерения является тонно-километр, т.е. перемещение 1 тонны груза на 1 километр. Исчисляется суммированием произведений массы перевезённых грузов каждой перевозки в тоннах на расстояние перевозки в километрах.

Пассажиروоборот автомобильного транспорта (автобусов) – объём работы автобусов по маршрутам регулярных перевозок. Характеризует перевозку пассажиров с учётом расстояния, на которое перевезены пассажиры. Единицей измерения является пассажиро-километр, т.е. перемещение одного пассажира на 1 километр. Исчисляется суммированием произведений количества пассажиров каждой перевозки на расстояние перевозки в километрах.

РОЗНИЧНАЯ ТОРГОВЛЯ

Оборот розничной торговли - выручка от продажи товаров населению для личного потребления или использования в домашнем хозяйстве за наличный расчёт или оплаченных по кредитным карточкам, расчётным чекам банков, по перечислениям со счетов вкладчиков, по поручению физического лица без открытия счёта, посредством платежных карт (электронных денег).

Стоимость товаров, проданных (отпущенных) отдельным категориям населения со скидкой, или полностью оплаченных органами социальной защиты, включается в оборот розничной торговли в полном объёме.

Оборот розничной торговли формируется по данным сплошного федерального статистического наблюдения за организациями, не относящимися к субъектам малого предпринимательства, которые проводятся с месячной периодичностью, а также ежеквартальных выборочных обследований малых предприятий розничной торговли (за исключением микропредприятий), розничных рынков, ярмарок, а также ежегодных выборочных обследований индивидуальных предпринимателей и микропредприятий с распространением полученных данных на генеральную совокупность объектов наблюдения.

Оборот общественного питания - выручка от продажи собственной кулинарной продукции и покупных товаров без кулинарной обработки населению для потребления, главным образом, на месте, а также организациям и индивидуальным предпринимателям для организации питания различных контингентов населения.

Оборот общественного питания формируется по данным сплошного федерального статистического наблюдения за организациями, не относящимися к субъектам малого предпринимательства, которое проводится с месячной периодичностью, ежеквартального выборочного обследования малых предприятий (за исключением микропредприятий), а также ежегодных выборочных обследований индивидуальных предпринимателей и микропредприятий с распространением полученных данных на генеральную совокупность объектов наблюдения.

В соответствии с требованиями системы национальных счетов оборот розничной торговли и оборот общественного питания организаций досчитываются на объёмы деятельности, не наблюдаемой прямыми статистическими методами.

РЫНОК ПЛАТНЫХ УСЛУГ НАСЕЛЕНИЮ

Объём платных услуг населению представляет собой денежный эквивалент объёма услуг, оказанных резидентами российской экономики (юридическими лицами и гражданами, занимающимися предпринимательской деятельностью без образования юридического лица) гражданам Российской Федерации, а также гражданам других государств (нерезидентам), потребляющим те или иные услуги на территории Российской Федерации. Этот показатель формируется в соответствии с методологией формирования официальной статистической информации об объёме платных услуг населению, утверждённой приказом Росстата от 29 сентября 2017г. № 643 на основании данных форм федерального статистического наблюдения и оценки ненаблюдаемой деятельности на рынке услуг.

ОПТОВАЯ ТОРГОВЛЯ

Оборот оптовой торговли - стоимость отгруженных товаров, приобретённых ранее на стороне в целях перепродажи юридическим лицам и индивидуальным предпринимателям для профессионального использования (переработки или дальнейшей продажи).

Оборот оптовой торговли формируется по данным сплошного федерального статистического наблюдения за организациями (предприятиями), не относящимися к субъектам малого предпринимательства, выборочного обследования малых предприятий оптовой торговли (кроме микропредприятий), которые проводятся с месячной периодичностью, ежеквартальных выборочных обследований малых предприятий всех видов деятельности (кроме микропредприятий), а также ежегодных выборочных обследований микропредприятий и индивидуальных предпринимателей с распространением полученных по выборочным обследованиям данных на генеральную совокупность объектов наблюдения.

Кроме того, в соответствии с требованиями системы национальных счетов, оборот оптовой торговли досчитывается на объёмы деятельности, не наблюдаемой прямыми статистическими методами.

ВНЕШНЯЯ ТОРГОВЛЯ

Таможенная статистика внешней торговли и статистика взаимной торговли формируется по всем товарам (в том числе ценностям, за исключением валютных ценностей, находящихся в обращении), ввоз и вывоз которых увеличивает или уменьшает материальные ресурсы страны, и не включает товары, не пересекающие таможенную границу России (рыба и морепродукты, выловленные (добытые) и проданные вне зоны действия таможенного контроля, топливо и товары, приобретённые российскими (иностранцами) транспортными средствами в иностранных (российских) портах), а также данные по ввозу (вывозу) товаров физическими лицами в пределах установленных беспошлинных квот или перемещаемые через таможенную границу в упрощённом порядке.

Экспорт - вывоз товаров с территории Российской Федерации без обязательства об обратном ввозе. Экспорт включает вывоз из страны товаров отечественного производства, а также реэкспорт товаров. К товарам отечественного производства относятся также товары иностранного происхождения, ввезённые в страну и подвергшиеся существенной переработке, изменяющей основные качественные или технические характеристики товаров. К реэкспортным товарам

относятся товары, ранее ввезённые на территорию Российской Федерации, а затем вывезенные с этой территории без уплаты таможенных пошлин, налогов и без применения к товарам запретов и ограничений экономического характера.

Импорт - ввоз товаров на территорию Российской Федерации без обязательства об обратном вывозе. В импорт включаются ввезённые товары, предназначенные для потребления в экономике страны и товары, ввозимые на территорию государства в соответствии с режимом реимпорта. К реимпортным товарам относятся товары, ранее вывезенные с территории Российской Федерации, а затем ввезённые на эту территорию без уплаты таможенных пошлин, налогов и без применения к товарам запретов и ограничений экономического характера.

Данные по экспорту товаров приведены по ценам франко-граница страны-экспортера (ФОБ), с учётом расходов по доставке до сухопутной границы или до порта отгрузки страны-экспортера.

Данные по импорту товаров приведены по ценам франко-граница страны-импортёра (СИФ), с учётом расходов по страхованию и транспортировке товара до границы страны-импортера.

Внешнеторговый оборот - сумма экспорта и импорта.

Сальдо торгового баланса - разница между экспортом и импортом. Положительное сальдо - экспорт превышает импорт, отрицательное сальдо (ставится знак "минус") - импорт превышает экспорт.

Экспорт и импорт услуг.

Услуга - полезный результат деятельности, удовлетворяющий определённые потребности, но не воплощающийся в материально-вещественной (материальной) форме.

Экспорт услуг - услуги, оказанные резидентами национальной экономики для нерезидентов.

Импорт услуг - услуги, оказанные нерезидентами для резидентов национальной экономики.

ИНВЕСТИЦИИ

Финансовые вложения организаций – вложения денежных средств, материальных и иных ценностей в государственные и муниципальные ценные бумаги, ценные бумаги других организаций, вклады в уставные (складочные) капиталы других организаций, займы, предоставленные другим организациям, депозитные вклады в кредитные организации, дебиторская задолженность, приобретенная на основании уступки права требования, и т.п.

Накопленные финансовые активы – объём накопленных финансовых вложений, произведённых юридическим лицом с начала их вложения с учётом изъятия и выбытия в отчётном периоде.

Долгосрочные финансовые вложения – вложения, осуществлённые на срок более одного года с намерением получения доходов (дивидендов): инвестиции организаций в доходные активы (ценные бумаги) других организаций, уставные (складочные) капиталы других организаций, созданных на территории Российской Федерации или за её пределами, государственные ценные бумаги (облигации и другие долговые обязательства) и т.п., а также предоставленные организацией другим организациям займы.

Краткосрочные вложения – вложения на срок не более одного года, осуществлённые с намерением получения доходов (дивидендов): в дочерние и зависимые организации, инвестиции организации в ценные бумаги и других

организаций, государственные ценные бумаги, и т.п., а также предоставленные другим организациям займы на срок не более одного года и пр.

Инвестиции в нефинансовые активы включают в себя инвестиции в основной капитал и инвестиции в произведённые нефинансовые активы.

Инвестиции в основной капитал – совокупность затрат, направленных на строительство, реконструкцию (включая расширение и модернизацию) объектов, которые приводят к увеличению их первоначальной стоимости, приобретение машин, оборудования, транспортных средств, производственного и хозяйственного инвентаря, бухгалтерский учёт которых осуществляется в порядке, установленном для учёта вложений во внеоборотные активы, инвестиции в объекты интеллектуальной собственности; культивируемые биологические ресурсы.

Данные об инвестициях в основной капитал по полному кругу приведены с учётом инвестиционной деятельности субъектов малого предпринимательства и досчётов объёма инвестиций, не наблюдаемых прямыми статистическими методами.

Индекс физического объёма инвестиций в основной капитал рассчитан в сопоставимых ценах. В качестве сопоставимых цен приняты среднегодовые цены предыдущего года.

В состав инвестиций в основной капитал включены затраты, осуществлённые за счёт денежных средств граждан и юридических лиц, привлечённых организациями-застройщиками для долевого строительства.

Затраты на приобретение объектов незавершённого строительства и основных средств на вторичном рынке в объёме инвестиций в основной капитал не учитываются.

Распределение инвестиций в основной капитал по видам экономической деятельности осуществляется в соответствии с классификатором ОКВЭД2, исходя из той сферы деятельности, в рамках которой будут функционировать создаваемые или приобретаемые основные фонды.

Инвестиции в основной капитал учитываются без налога на добавленную стоимость.

Инвестиции в жилые здания и помещения – затраты на строительство жилых помещений, зданий или частей зданий, используемых полностью или главным образом как места проживания: входящих в жилищный фонд (общего назначения, общежития, спальные корпуса школ-интернатов, детских домов, дома для престарелых и инвалидов) и не входящих в жилищный фонд (дома щитовые, домики садовые, помещения контейнерного типа жилые, вагоны-дома передвижные, помещения, приспособленные под жилье (такие как вагоны и кузова железнодорожных вагонов, суда и т.п.)).

Инвестиции в здания (кроме жилых) и сооружения – расходы на строительство зданий и сооружений, которые складываются из выполненных строительных работ и приходящихся на них прочих капитальных затрат. При этом в затраты на строительство зданий включаются затраты на коммуникации внутри здания, необходимые для его эксплуатации.

Инвестиции на улучшение земель – затраты на мелиоративные работы; затраты на проведение культуртехнических работ на землях, не требующих осушения; террасирование крутых склонов; капитальные вложения на коренное улучшение земель; расчистку земельных участков, рекультивацию земли, изменение рельефа (планировку территории), расходы, связанные с предотвращением затопления, расходы, связанные с передачей прав собственности на землю и т.п.

Инвестиции в машины, оборудование, транспортные средства – затраты на приобретение машин, транспортных средств, оборудования, производственного и хозяйственного инвентаря, а также затраты на монтаж оборудования на месте его постоянной эксплуатации, проверку и испытание качества монтажа.

Инвестиции в объекты интеллектуальной собственности включают: затраты на научно-исследовательские, опытно-конструкторские и технологические работы,

расходы на разведку недр и оценку запасов полезных ископаемых, затраты на создание и приобретение компьютерного программного обеспечения и баз данных, затраты на создание и приобретение произведений развлекательного жанра, литературы и искусства.

Прочие инвестиции в основной капитал: затраты на возмещение убытков землепользователям; затраты на эксплуатационное бурение, связанное с добычей нефти, газа и газового конденсата; культивируемые ресурсы растительного и животного происхождения, неоднократно дающие продукцию, в том числе затраты на формирование рабочего, продуктивного и племенного стада, расходы по насаждению и выращиванию многолетних культур; затраты на приобретение фондов библиотек, специализированных организаций научно-технической информации, архивов, музеев и других подобных учреждений; кинофотодокументов; произведений искусства, не относящихся к оригинальным, т.е. копий; предметов религиозного культа; расходы по организации и проведению подрядных торгов; затраты на приобретение оружия (кроме используемого в целях обеспечения военной безопасности государства); стоимость расходов на передачу прав собственности при покупке произведенных активов (кроме земельных участков); другие, не перечисленные выше расходы и затраты в основные средства.

Инвестиции в произведенные нефинансовые активы – затраты на приобретение юридическими лицами в собственность земельных участков, объектов природопользования, контрактов, договоров аренды, лицензий, деловой репутации ("гудвилла") и деловых связей (маркетинговых активов). Затраты на приобретение земельных участков и объектов природопользования отражаются на основе документов, выданных государственными органами по земельным ресурсам и землеустройству согласно оплаченным или принятым к оплате счетам.

ЦЕНЫ

Индекс потребительских цен (ИПЦ) характеризует изменение во времени общего уровня цен и тарифов на товары и услуги, приобретаемые населением для непроизводственного потребления. Измеряет отношение стоимости фиксированного набора товаров и услуг в ценах текущего периода к его стоимости в ценах предыдущего периода.

Индекс потребительских цен рассчитывается на базе данных регистрации цен на 500 товаров (услуг) – представителей и осуществляется 21-25 числа каждого месяца более чем в 600 организациях торговли и сферы услуг 3 городов республики.

Стоимость условного (минимального) набора продуктов питания отражает межрегиональную дифференциацию уровней потребительских цен и не является составляющим элементом величины прожиточного минимума определяемого в субъектах Российской Федерации, что объясняется различием методологических подходов при их формировании. При расчёте стоимости условного (минимального) набора продуктов питания по субъекту Российской Федерации используются единые (установленные в целом по Российской Федерации) условные объёмы потребления, в то время как при расчёте величины прожиточного минимума - объёмы, сформированные на основе зонирования субъектов Российской Федерации в зависимости от факторов, влияющих на особенности потребления продуктов питания.

Базовый индекс потребительских цен (БИПЦ) исключает изменения цен на отдельные товары, подверженные влиянию факторов, которые носят административный, а также сезонный характер.

Индекс цен производителей промышленных товаров, реализуемых на внутренний рынок, рассчитывается на основании регистрации цен на товары-представители в базовых организациях. Наблюдение за ценами производителей осуществляется более чем в 70 организациях. Расчёт средних цен и индексов цен

производится по 150 товарам-представителям. Цены производителей представляют собой фактически сложившиеся на момент регистрации цены указанных организаций на произведённую продукцию, предназначенную для реализации на внутрисекторный рынок (без налога на добавленную стоимость, акциза и других налогов, не входящих в себестоимость, без стоимости транспортировки до потребителя).

Рассчитанные по товарам-представителям индексы цен производителей последовательно агрегируются в индексы цен соответствующих видов, групп, классов, разделов экономической деятельности. В качестве весов используются данные об объёме производства в стоимостном выражении базисного периода.

Индекс цен производителей сельскохозяйственной продукции исчисляется на основании регистрации в отобранных для наблюдения сельскохозяйственных организациях цен на основные виды товаров-представителей, реализуемых заготовительным, перерабатывающим организациям, на рынке, через собственную торговую сеть, населению непосредственно с транспортных средств, на ярмарках, биржах и аукционах, организациям, коммерческим структурам и т.п. Цены производителей сельскохозяйственной продукции приводятся с учётом надбавок и скидок за качество реализованной продукции без расходов на транспортировку, экспедирование, погрузку и разгрузку продукции, а также без налога на добавленную стоимость.

Сводный индекс цен на продукцию (затраты, услуги) инвестиционного назначения рассчитывается как агрегированный показатель из индексов цен производителей на строительную продукцию, приобретения машин и оборудования инвестиционного назначения и на прочую продукцию (затраты, услуги) инвестиционного назначения, взвешенных по доле этих элементов в общем объёме инвестиций в основной капитал.

Индекс цен производителей на строительную продукцию формируется из индексов цен на строительно-монтажные работы и на прочие затраты, включённые в сводный сметный расчёт строительства, взвешенных по доле этих элементов в общем объёме инвестиций в жилища, здания и сооружения. Расчёт индекса цен на строительно-монтажные работы проводится на основе данных формы отчётности о ценах на материалы, детали и конструкции, приобретённые базовыми подрядными организациями, а также на базе технологических моделей, разработанных по видам экономической деятельности с учётом территориальных особенностей строительства.

Индекс цен приобретения машин и оборудования инвестиционного назначения исчисляется по данным об изменении цен производителей этого оборудования, а также транспортных расходов, ставки налога на добавленную стоимость и других расходов.

Индекс цен на прочую продукцию (затраты, услуги) инвестиционного назначения определяется из индексов цен на основные составляющие этих работ (проектно-изыскательские работы, затраты на разведочное бурение и другие затраты).

Индекс тарифов на грузовые перевозки характеризуют изменение фактически действующих тарифов на грузовые перевозки за отчётный период без учёта изменения за этот период структуры перевезённых грузов по разнообразным признакам: по виду и размеру отправки груза, скорости доставки, расстоянию перевозки, территории перевозки, типу подвижного состава, степени использования его грузоподъёмности и др.

По каждому виду транспорта регистрируются тарифы на услуги-представители. За услугу-представитель принимается перевозка одной тонны массового груза определённым видом транспорта на фиксированное расстояние. Регистрация тарифов осуществляется в выборочной совокупности транспортных организаций.

Индекс тарифов на услуги связи для юридических лиц характеризует общее изменение тарифов на услуги связи для различных категорий пользователей (бюджетных и коммерческих предприятий). Расчёт индексов тарифов на услуги связи основан на ежеквартальном наблюдении за тарифами на 15 видов услуг-представителей связи для юридических лиц в центре субъекта Российской Федерации.

ФИНАНСЫ

Сальдированный финансовый результат (прибыль минус убыток) - конечный финансовый результат, выявленный на основании бухгалтерского учёта всех хозяйственных операций организаций. Представляет собой сумму прибыли (убытка) от продажи товаров, продукции (работ, услуг), основных средств, иного имущества организаций и доходов от прочих операций, уменьшенных на сумму расходов по этим операциям.

Темпы изменения сальдированного финансового результата отчётного периода по сравнению с соответствующим периодом предыдущего года рассчитаны по сопоставимому кругу организаций. Прочерк означает, что в одном или обоих из сопоставляемых периодов был получен отрицательный сальдированный финансовый результат.

Суммарная задолженность по обязательствам - кредиторская задолженность и задолженность по кредитам банков и займам.

Кредиторская задолженность - задолженность по расчётам с поставщиками и подрядчиками за поступившие материальные ценности, выполненные работы и оказанные услуги, в том числе задолженность, обеспеченная векселями выданными; задолженность по расчётам с дочерними и зависимыми обществами по всем видам операций; с рабочими и служащими по оплате труда, представляющая собой начисленные, но не выплаченные суммы оплаты труда; задолженность по отчислениям на государственное социальное страхование, пенсионное обеспечение и медицинское страхование работников организации, задолженность по всем видам платежей в бюджет и внебюджетные фонды; задолженность организации по платежам по обязательному и добровольному страхованию имущества и работников организации и другим видам страхования, в которых организация является страхователем; авансы полученные, включающие сумму полученных авансов от сторонних организаций по предстоящим расчетам по заключенным договорам, а также штрафы, пени и неустойки, признанные организацией или по которым получены решения суда (арбитражного суда) или другого органа, имеющего в соответствии с законодательством Российской Федерации право на принятие решения об их взыскании, и отнесённые на финансовые результаты организации, непогашенные суммы заёмных средств, подлежащие погашению в соответствии с договорами.

Дебиторская задолженность - задолженность по расчётам с покупателями и заказчиками за товары, работы и услуги, в том числе задолженность, обеспеченная векселями полученными; задолженность по расчётам с дочерними и зависимыми обществами; суммы уплаченных другим организациям авансов по предстоящим расчетам в соответствии с заключенными договорами; задолженность по расчётам с прочими дебиторами, включающая в себя задолженность финансовых и налоговых органов (в том числе по переплате по налогам, сборам и прочим платежам в бюджет); задолженность работников организации по предоставленным им ссудам и займам за счёт средств этой организации или кредита (ссуды на индивидуальное и кооперативное жилищное строительство, приобретение и благоустройство садовых участков, беспроцентные ссуды молодым семьям на улучшение жилищных условий или обзаведение домашним хозяйством и др.); задолженность подотчётных лиц; поставщиков по недостаткам товарно-материальных ценностей, обнаруженным при приемке; задолженность по государственным заказам, федеральным программам за

поставленные товары, работы и услуги, а также штрафы, пени и неустойки, признанные должником, или по которым получены решения суда (арбитражного суда) или другого органа, имеющего в соответствии с законодательством Российской Федерации право на принятие решения об их взыскании, и отнесенные на финансовые результаты организации.

Просроченная задолженность – задолженность, не погашенная в сроки, установленные договором.

УРОВЕНЬ ЖИЗНИ НАСЕЛЕНИЯ

Информация о **денежных доходах и расходах населения** публикуется ежеквартально в соответствии с изменениями, внесёнными в Федеральный план статистических работ распоряжением Правительства Российской Федерации от 20 марта 2019г. № 469-р.

Денежные доходы и расходы населения исчисляются на основе информации, разрабатываемой органами государственной статистики, а также министерствами и ведомствами. При отсутствии ряда показателей в необходимые сроки (это касается в основном банковских данных) производится их оценка.

Пересмотр квартальных данных осуществляется по итогам разработки годового расчета денежных доходов и расходов населения

Денежные доходы населения включают доходы лиц, занятых предпринимательской деятельностью, выплаченную заработную плату наёмных работников (начисленную заработную плату, скорректированную на изменение просроченной задолженности), социальные выплаты (пенсии, пособия, стипендии, страховые возмещения и прочие выплаты), доходы от собственности в виде процентов по вкладам, ценным бумагам, дивидендов и другие доходы.

Среднедушевые денежные доходы исчисляются делением общей суммы денежных доходов на численность населения.

Реальный размер денежных доходов населения (в процентах к соответствующему временному периоду) – относительный показатель, исчисленный путем деления индекса номинального размера денежных доходов населения на индекс потребительских цен за соответствующий временной период.

Реальные располагаемые денежные доходы – относительный показатель, характеризующий динамику располагаемых денежных доходов (денежные доходы за вычетом обязательных платежей) населения по сравнению с изменением цен на товары и услуги и исчисленный путём деления индекса номинального размера (т.е. фактически сложившегося в отчётном периоде) располагаемых денежных доходов населения на индекс потребительских цен за соответствующий временной период.

Денежные расходы населения - расходы на покупку товаров и оплату услуг, платежи за товары, (работы, услуги) зарубежным поставщикам за безналичный и наличный расчет, включая сальдо трансграничной Интернет-торговли; расходы на оплату обязательных платежей и разнообразных взносов; прочие расходы населения.

К сбережениям относятся: прирост (уменьшение) сбережений на рублевых счетах в банках Российской Федерации и за рубежом; прирост (уменьшение) средств в форме кредитов и займов от иностранных контрагентов; прирост (уменьшение) сбережений в ценных бумагах (включая векселя и долговые ценные бумаги); расходы на покупку недвижимости (включая сальдо операций с инструментами участия в капитале и недвижимостью за рубежом); прирост (уменьшение) наличных денег на руках у населения в рублях и в иностранной валюте в рублевом эквиваленте; прирост (уменьшение) прочих сбережений. Общий объём сбережений населения корректируется на величину финансовых обязательств (кредиты, ссуды) и на величину реализации финан-

совых активов (средств от продажи и погашения инвестиционных паев, от реализации долей участия в уставном капитале организаций и др.).

Среднемесячная номинальная начисленная заработная плата работников исчисляется делением фонда начисленной заработной платы работников на среднесписочную численность работников и на количество месяцев в отчётном периоде.

В фонд заработной платы включаются начисленные работникам суммы в денежной и неденежной формах за отработанное и неотработанное время, доплаты и надбавки, премии и единовременные поощрительные выплаты, компенсационные выплаты, связанные с режимом работы и условиями труда, а также оплата питания и проживания, имеющая систематический характер.

Реальная начисленная заработная плата характеризует покупательную способность заработной платы в отчётном периоде, исходя из цен базисного периода. Индекс реальной заработной платы исчисляется путём деления индекса номинальной заработной платы на индекс потребительских цен за один и тот же временной период.

Просроченной задолженностью по заработной плате считаются фактически начисленные работникам суммы заработной платы, но не выплаченные в срок, установленный коллективным договором или договором на расчётно-кассовое обслуживание, заключённым с банком (расчётно-касовым центром). Число дней задержки считается, начиная со следующего дня после истечения этого срока.

Средний размер назначенных пенсий определяется делением общей суммы назначенных пенсий (2000 г. – с учетом компенсации, в 2017 г. в соответствии с Федеральным законом от 22 ноября 2016 г. № 385-ФЗ была осуществлена единовременная денежная выплата в размере 5 тысяч рублей, которая учтена при публикации данных за 2017 г. и соответствующих относительных показателей за 2018 г.) на численность пенсионеров, состоящих на учете в системе Пенсионного фонда Российской Федерации (до 2002 г. – в органах социальной защиты населения).

Реальный размер назначенных пенсий – относительный показатель, исчисленный путем деления индекса номинального размера (т.е. фактически сложившегося в отчетном периоде) назначенных пенсий на индекс потребительских цен за соответствующий временной период.

Покупательная способность среднедушевых денежных доходов населения отражает потенциальные возможности населения по приобретению товаров и услуг и выражается через товарный эквивалент среднемесячных денежных доходов населения. Под товарным эквивалентом понимается количество какого-либо одного товара (услуги) с конкретными потребительскими свойствами, которое может быть приобретено при условии, что вся сумма денежных доходов будет направлена только на эти цели.

Величина прожиточного минимума в соответствии с Федеральным законом от 24 октября 1997г. №134-ФЗ «О прожиточном минимуме в Российской Федерации» представляет собой стоимостную оценку потребительской корзины, а также обязательные платежи и сборы.

С 2000 г. изменена методология расчета величины прожиточного минимума; приводится оценка на основе данных, установленных Правительством Российской Федерации за I-IV кварталы соответствующего года. На основании Федерального закона от 24 октября 1997 г. № 134-ФЗ «О прожиточном минимуме в Российской Федерации» в 2005-2012 гг. изменен состав потребительской корзины для определения величины прожиточного минимума.

С 2013 г. Федеральным законом от 3 декабря 2012 г. № 233-ФЗ «О внесении изменений в Федеральный закон «О прожиточном минимуме в Российской Федерации»

изменен порядок определения потребительской корзины и прожиточного минимума в целом по Российской Федерации и по субъектам Российской Федерации.

Потребительская корзина включает минимальный набор продуктов питания (в натуральных показателях), а также непродовольственные товары и услуги, стоимость которых определяется в соотношении со стоимостью минимального набора продуктов питания (в объеме по 50% от стоимости продуктов питания), необходимого для сохранения здоровья человека и обеспечения его жизнедеятельности и устанавливается Федеральным законом – в целом по Российской Федерации, законодательными (представительными) органами субъектов Российской Федерации - – в субъектах Российской Федерации.

Стоимостная оценка потребительской корзины в целом по Российской Федерации осуществляется на основании Федерального закона от 3 декабря 2012 г. № 227-ФЗ «О потребительской корзине в целом по Российской Федерации» (в 2000-2004 гг. она определялась на основании Федерального закона от 20 ноября 1999 г. № 201-ФЗ, в 2005 - 2012 гг. – на основании Федерального закона от 31 марта 2006 г. № 44-ФЗ) и данных Росстата об уровне потребительских цен на продукты питания и индексах потребительских цен на продукты питания, непродовольственные товары и услуги. Наблюдение за уровнем потребительских цен на продукты питания и индексах потребительских цен на продукты питания, непродовольственные товары и услуги для исчисления величины прожиточного минимума в целом по Российской Федерации осуществляется органами государственной статистики во всех субъектах Российской Федерации по Перечню продуктов питания-представителей, включающему 42 наименования.

Величина прожиточного минимума определяется ежеквартально в среднем на душу населения, а также для трех социально-демографических групп населения (трудоспособное население, пенсионеры, дети) и устанавливается в целом по Российской Федерации: начиная с IV квартала 2017 г. – Минтрудом России; и по субъектам Российской Федерации – органами исполнительной власти субъектов Российской Федерации.

В Республике Карелия потребительская корзина установлена Постановлением Законодательного Собрания Республики Карелия от 22.02.2014г. № 1102-V «О потребительской корзине в Республике Карелия». Величина прожиточного минимума по Республике Карелия определяется ежеквартально и утверждается Постановлением правительства Республики Карелия.

Распределение общего объёма денежных доходов по различным группам населения выражается через долю общего объёма денежных доходов, которая приходится на каждую из 20-ти (10-ти) процентных групп населения, ранжированного по мере возрастания среднедушевых денежных доходов.

Распределение населения по величине среднедушевых денежных доходов характеризует дифференциацию населения по уровню материального достатка и представляет собой показатели численности (или долей) постоянного населения, сгруппированные в заданных интервалах по уровню среднедушевых денежных доходов. Ряды распределения строятся с применением метода имитационного моделирования в соответствии с методикой, утвержденной постановлением Госкомстата России от 16 июля 1996 г. №61 по согласованию с рядом заинтересованных министерств и ведомств, путем преобразования эмпирического распределения, полученного по итогам данных выборочного обследования бюджетов домашних хозяйств, в ряд распределения, соответствующий значению группировочного признака в генеральной совокупности (среднедушевому денежному доходу, полученному по данным годовых расчетов денежных доходов и расходов населения).

Распределение общего объема денежных доходов по различным группам населения выражается через долю общего объема денежных доходов, которая

приходится на каждую из 20-процентных групп населения, ранжированного по мере возрастания среднедушевых денежных доходов.

РЫНОК ТРУДА

Численность рабочей силы – лица старше 15 лет, которые в рассматриваемый период считаются занятыми или безработными.

Занятые в экономике – лица, которые в рассматриваемый период:

- а) выполняли оплачиваемую работу по найму, а также приносящую доход работу не по найму как с привлечением, так и без привлечения наёмных работников;
- б) временно отсутствовали на работе из-за болезни или травмы, ухода за больными; ежегодного отпуска или выходных дней; обучения вне своего рабочего места; отпуска без сохранения или с сохранением содержания по инициативе администрации (продолжительностью менее 6 месяцев); забастовки; других подобных причин;
- в) выполняли работу в качестве помогающих на семейном предприятии.

Занятыми считаются также лица, занятые выполнением работ по производству в домашнем хозяйстве продукции, предназначенной для реализации (полностью или частично).

К **безработным** (в соответствии со стандартами Международной Организации Труда – МОТ) относятся лица, которые в рассматриваемый период удовлетворяли одновременно следующим критериям: а) не имели работы (доходного занятия); б) занимались поиском работы в течение четырёх недель, предшествующих обследуемой неделе, используя при этом любые способы; в) были готовы приступить к работе в течение обследуемой недели. Учащиеся, студенты, пенсионеры и инвалиды учитывались в качестве безработных, если они занимались поиском работы и были готовы приступить к ней.

Безработные, зарегистрированные в органах государственной службы занятости – трудоспособные граждане, не имеющие работы и заработка (трудового дохода), проживающие на территории Российской Федерации, зарегистрированные в центре занятости по месту жительства в целях поиска подходящей работы, ищущие работу и готовые приступить к ней. Информация о численности безработных, получивших официальный статус в органах государственной службы занятости, предоставляется Управлением труда и занятости Республики Карелия.

Уровень безработицы, зарегистрированной в органах службы занятости – отношение численности безработных, зарегистрированных в органах государственной службы занятости, к численности рабочей силы в рассматриваемом периоде, в процентах.

Число замещённых рабочих мест в организациях определяется как суммарное количество среднесписочной численности работников, средней численности внешних совместителей и средней численности работников, выполнявших работы по договорам гражданско-правового характера. При суммировании числа рабочих мест по организациям каждый работник учитывается по числу замещаемых им рабочих мест (без учёта внутреннего совместительства).

Нагрузка незанятого населения на одну заявленную вакансию рассчитывается как отношение численности лиц, не занятых трудовой деятельностью, состоящих на учёте в органах государственной службы занятости к числу вакансий, сообщённых организациями в эти органы.

Заявленная организациями потребность в работниках – число вакансий (требуемых работников), сообщённых организациями в органы государственной службы занятости.

Под **забастовкой** подразумевается временная остановка работы, преднамеренно осуществлённая группой работников с целью удовлетворения различных требований.

Началом забастовки или окончанием забастовки считается дата принятия решения о начале или окончании забастовки на собрании трудового коллектива. Забастовкой не считается остановка работы из-за недопоставки оборудования, сырья, материалов, комплектующих деталей по причине забастовки в организациях-поставщиках.

В **численность работников, принимавших участие в забастовках**, не входят работники, отсутствовавшие на своих рабочих местах по таким причинам, как болезнь, ежегодный отпуск, командировка и т.п.

Количество времени, не отработанное работниками, принимавшими участие в забастовках, определяется по каждой организации путём умножения численности работников, вовлечённых в забастовку, на число дней забастовки.

ДЕМОГРАФИЯ

Первоисточником получения основных сведений о населении являются переписи населения.

Перепись населения - процесс сбора демографических, экономических и социальных данных, характеризующих каждого жителя страны или территории по состоянию на определенный момент времени.

Последняя Всероссийская перепись населения проведена в 2010 году по состоянию на 0 часов 14 октября.

Распределение населения на городское и сельское производится по месту проживания, при этом городскими населёнными пунктами считаются населённые пункты, утверждённые законодательными актами в качестве городов и поселков городского типа (рабочих, курортных и дачных поселков). Все остальные населённые пункты являются сельскими.

Оценка численности населения - примерное определение числа жителей на территории страны или ее части; производится на основании итогов последней переписи населения, к которым ежегодно прибавляются числа родившихся и прибывших на данную территорию и вычитаются числа умерших и выбывших с данной территории

Естественное движение населения – обобщенное название совокупности рождений и смертей, изменяющих численность населения так называемым естественным путём. К естественному движению населения относят также браки и разводы, хотя они не меняют численность населения, но учитываются в том же порядке, что и рождения и смерти.

Сведения о **рождениях, смертях, браках, разводах** получают на основании статистической разработки данных, содержащихся в записях актов о рождении, смерти, заключении и расторжении брака, составляемых органами записи актов гражданского состояния. В число родившихся включены только родившиеся живыми.

Источником информации о **причинах смерти** являются записи в медицинских свидетельствах о смерти, составленных врачом относительно заболевания, несчастного случая, убийства, самоубийства и другого внешнего воздействия, послужившего причиной смерти, а также записи актов о смерти.

С 1 января 1999г. разработка записей актов о смерти по причинам производится применительно к краткой номенклатуре причин смерти, основанной на Международной статистической классификации болезней и проблем, связанных со здоровьем (X пересмотра Всемирной организации здравоохранения 1989г.).

Общие коэффициенты рождаемости и смертности – отношение соответственно числа родившихся (живыми) и числа умерших к среднегодовой численности населения. Исчисляются на 1 000 человек населения.

Коэффициент естественного прироста – разность общих коэффициентов рождаемости и смертности.

Общие коэффициенты брачности и разводимости – отношение числа зарегистрированных браков и разводов к среднегодовой численности населения. Исчисляются на 1000 человек населения.

Коэффициенты смертности по причинам смерти – отношение числа умерших от указанных причин смерти к среднегодовой численности населения. Исчисляются на 100 000 человек населения.

Коэффициент младенческой смертности исчисляется как сумма двух составляющих, первая из которых – отношение числа умерших в возрасте до одного года из поколения родившихся в том году, для которого вычисляется коэффициент, к общему числу родившихся в том же году; а вторая – отношение числа умерших в возрасте до одного года из поколения родившихся в предыдущем году, к общему числу родившихся в предыдущем году. Исчисляется на 1000 родившихся живыми.

Все коэффициенты приведены в пересчёте на год.

Данные о **миграции** получены в результате разработки поступающих от Управления по вопросам миграции Министерства внутренних дел по Республике Карелия первичных документов статистического учета прибытия и выбытия, которые составляются при регистрации и снятии с регистрационного учета населения по месту жительства. С 2011 г. в статистический учет долгосрочной миграции населения включены также лица, зарегистрированные по месту пребывания на срок 9 месяцев и более. Формирование числа выбывших осуществляется автоматически в процессе электронной обработки данных о миграции населения при перемещениях в пределах Российской Федерации, а также по истечении срока пребывания у мигрантов независимо от места прежнего жительства.

Понятия "прибывшие" и "выбывшие" характеризуют миграцию с некоторой условностью, так как одно и то же лицо может в течение года менять место постоянного жительства не один раз.

**СОЦИАЛЬНО-ЭКОНОМИЧЕСКОЕ ПОЛОЖЕНИЕ
РЕСПУБЛИКИ КАРЕЛИЯ
за январь-июнь 2020 года**

Доклад

Ответственные за выпуск доклада:

Отдел сводных статистических
работ и ведения Статистического
регистра

тел.: 8 (814-2) 78-43-06

Подготовка материала,
компьютерная вёрстка

Н. В. Носова

По вопросам приобретения
обращаться в отдел
информационно-статистических
услуг

тел.: 8 (814-2) 78-21-43

Подписано в печать 21.07.2020г.
Формат 60x84/16. Гарнитура «Arial»
Тираж 3 экз. Заказ 88

**Территориальный орган Федеральной службы
государственной статистики по Республике Карелия**
185028, Карелия, Петрозаводск, ул. Красная, 31

E-mail: P10_mail@gks.ru
<http://krl.gks.ru>